



UPPSALA
UNIVERSITET

Verksamhetsplan

2003



Innehåll

1	FÖRUTSÄTTNINGAR PÅ DET NATIONELLA PLANET	4
1.1	Bakgrund	4
1.2	Budgetåret 2003	5
2	LOKALA FÖRUTSÄTTNINGAR	7
2.1	Allmänna utgångspunkter	7
2.2	Planerad verksamhet	9
3	UPPDRAG FÖR UNIVERSITETET GEMENSAMT	26
3.1	Områdesnämnder/fakultetsnämnder samt ledningar för institutioner och andra enheter	26
3.2	Resultatuppföljning för år 2001	30
4	UPPDRAG TILL OMRÅDESNÄMNDERNA	41
4.1	Humanistisk-samhällsvetenskapliga vetenskapsområdet	41
4.2	Medicinsk-farmaceutiska vetenskapsområdet	46
4.3	Teknisk-naturvetenskapliga vetenskapsområdet	50
4.4	Prognos för intäkter per vetenskapsområde	54
5	LOKALER	55
5.1	Anslagen för 2002	55
5.2	Fördelning på områdesnämnder och institutioner	55
5.3	Övrigt	57
6	LÅNEFINANSIERING AV INVESTERINGAR	58
6.1	Lånehantering	58
6.2	Låneram	58
6.3	Ersättning för avskrivnings- och räntekostnader	59
6.4	Fördelning av särskilda medel för att täcka kostnader för nyinvesteringar i byggnadsprojekt	59
6.5	Redovisning av investeringar för byggnadsprojekt	60
6.6	Investeringar och kapitalkostnader för byggnadsprojekt	61
7	FINANSIERING AV GEMENSAMMA FUNKTIONER	65
7.1	Uppdrag till universitetsgemensamma stödfunktioner	65
7.2	Inriktning och dimensionering	65
7.3	Bidragen i sammanfattning	66
7.4	Finansieringsbilden	67
7.5	Universitetsledning samt funktioner som får sina uppdrag direkt från rektor	67
7.6	Universitetsbiblioteket	68
7.7	Administrativa stödfunktioner som får sina uppdrag genom förvaltningschefen	68
7.8	SUNET	69
7.9	Fördelning av kostnader för bidrag till gemensamma ändamål	69

BILAGOR	72
1 Ur budgetpropositionen 2002/03:1	73
2 Förteckning över ämnen i forskarutbildningen.....	76
3 Förteckning över professor vid Uppsala universitet	79
4 Förteckning över anställningar som adjungerade professorer vid Uppsala universitet.....	85
5 Arbetsgivaravgift m.m. (LBK) för 2003	87
6a Konsistoriets övergripande basuppdrag till överbibliotekarien	88
6b Konsistoriets övergripande basuppdrag till förvaltningschefen.....	90
7 Sammanställning över finansieringen av universitetsgemensamma stödfunktioner	91
8 Fördelning av medel ur reservfonden	94
9 Tilldelning av medel och årsstudieplatser i grundutbildningen	96
10 Konsistoriets beslut.....	97

1 *Förutsättningar på det nationella planet*

1.1 *Bakgrund*

Under senare delen av nittio-talet har grundutbildningen varit föremål för betydande förändringar. År 1997 påbörjades en kraftig utbyggnad av den grundläggande högskoleutbildningen med permanenta platser. Under åren 1997 – 2003 tillförs universitet och högskolor resurser för närmare 100 000 nya högskoleplatser. Det långsiktiga målet är att hälften av en årskull skall ha börjat högskolestudier vid 25 års ålder.

Ökningen av antalet helårsstudenter har emellertid de senaste åren inte varit tillräcklig i förhållande till de ökade utbildningsuppdragen och många lärosäten har inte kunnat uppfylla sina utbildningsuppdrag. Den ökning av antalet platser som beslutats av riksdagen sedan 1997 har alltså inte fullt ut resulterat i en motsvarande ökning av antalet helårsstudenter. Under 2001 var det två tredjedelar av lärosätena som inte genomförde sina utbildningsuppdrag. Framför allt har lärosäten med tyngdpunkten lagd på tekniska och naturvetenskapliga utbildningar haft stora svårigheter att öka studentantalet i förutskickad omfattning.

Rekryteringssituationen har lett till att regeringen föreslagit en omfördelning av platser mellan lärosätena samt en temporär minskning av takbeloppen fr.o.m. 2002. Medel har därigenom kunnat avsättas för tre särskilda nationella satsningar, nämligen utbildning av obehöriga lärare inom grundskola och gymnasium, stärkt samordning av universitetens och högskolornas IT-stödda distansutbildning samt kompletterande utbildning för utländska akademiker.

Inför höstterminen 2002 har en tydlig ökning skett avseende antalet sökande till högskolan och många lärosäten bedömer att uppdragen kommer att nås i större utsträckning än de närmast föregående åren.

Beträffande forskarutbildningen gjordes i forskningspropositionen 2001 en satsning på 16 forskarskolor inom specificerade forskningsområden. Forskarskolorna finansierades med sammanlagt 214 mkr under åren 2001 – 2003. Satsningen förväntas resultera i en examination av ca 400 nya doktorer.

I forskningspropositionen 2001 kunde en avsevärd forskningssatsning noteras. Sammanlagt 1,3 miljarder kronor satsades under en fyraårsperiod på forskning och forskarutbildning. En stor del av satsningen anvisades emellertid inte direkt till sedan länge etablerade universitet utan till den nya forskningsrådsorganisationen, till de nya universiteten och till forskning vid högskolor både med och utan vetenskapsområde.

Forskningens finansiering har under senare år utvecklats mot allt större obalans mellan fakultetsanslag och externa bidrag. Fakultetsanslagen har tappat i köpkraft medan de externa bidragen ökat. Av lärosätenas samtliga intäkter för forskning och forskarutbildning år 2001 utgjorde de direkta statsanslagen 46 % och de externa medlen 54 %. Det krav på medfinansiering som ofta är förknippat med extern forskningsfinansiering minskar ytterligare lärosätenas möjligheter att finansiera fritt vald grundforskning på eget programansvar.

Universitetens ökande beroende av externa finansiärer har lett till en bred diskussion om olika verksamheters kostnadstäckning. I regleringsbrevet för 2001 fattades beslut om att en lägsta nivå för påslag för

indirekta kostnader skall vara 18 %. Därtill kommer lokalkostnader för vilka full kostnadstäckning skall gälla.

Universitet och högskolor och företrädare för forskningsfinansiärer har under ledning av förre finansministern Ingemar Mundebo lagt ett förslag till en ny överenskommelse om finansiering av de indirekta kostnaderna och lokalkostnaderna. Överenskommelsen föreslås träda ikraft den 1 januari 2003 och innebär ett påslag för de indirekta kostnaderna med 18 % och ett påslag med 17 % för lokaler på de direkta kostnaderna, dvs. sammanlagt 35 %.

1.2 Budgetåret 2003

I syfte att begränsa statlig konsumtion föreslås i budgetpropositionen för år 2003 ett besparingskrav på 0,7 %. På universitets- och högskoleområdet innebär detta främst att den tidigare aviserade utbyggnaden av högskolans grundutbildning inte genomförs fullt ut. Därigenom har anslagen för forskning och forskarutbildning, ersättningsbeloppen per student i högskolan samt anslagen till Vetenskapsrådet kunnat värnas.

Dimensioneringsökningen inom grundutbildningen fortsätter således men i betydligt långsammare takt än tidigare planerat. Budgetpropositionen för år 2003 innebär ingen kursändring avseende inriktningen av verksamheten. De prioriteringar som redovisades i verksamhetsplanen för år 2002 äger i huvudsak fortsatt giltighet. Vissa möjligheter till omprioriteringar medges dock enligt följande.

Det tidigare av regeringen uttalade målet att tyngdpunkten i utbyggnaden av den grundläggande utbildningen skall ligga på naturvetenskap och teknik har resulterat i en omfattande ökning av antalet studenter inom detta område. Den kraftiga expansionen medför emellertid nu rekryteringssvårigheter på flera lärosäten. Regeringen har därför beslutat att ge lärosätena rätt att omvandla utbildningsplatser från naturvetenskap och teknik till platser inom samhällsvetenskapliga, humanistiska och juridiska ämnesområden, om universitetet eller högskolan bedömer att utbildningsuppdraget inte kan fullgöras inom naturvetenskapliga och tekniska utbildningar. I budgetpropositionen för 2003 har därför medel för utbyggnad anvisats utan angivande av utbildningsområde.

Den under 2002 påbörjade kvalitetsförstärkningen inom de humanistiska, teologiska, juridiska och samhällsvetenskapliga utbildningsområdena fortsätter under 2003 och per capitaersättningen till dessa utbildningsområden höjs med 3,4 %.

Den 1 januari 2002 övertog staten ansvaret för de tidigare landstingsfinansierade s.k. vårdhögskoleutbildningarna. Därmed övergick utbildningarna från att vara uppdragsutbildning till att utgöra en del av universitetets ordinarie, statsanslagsfinansierade utbildningsutbud. I budgetpropositionen för 2003 har en uppräknings skett av per capitaersättningarna till utbildningsområdet vård med 15 %.

Beträffande grundutbildningen skall enligt regeringens direktiv följande beaktas i planeringen av de nya platsernas fördelning och i genomförandet av utbildningen:

- den sociala och etniska mångfalden skall öka
- rekryteringsarbetet skall intensifieras
- modeller för bedömning av den reella kompetensen skall utvecklas
- högskolans roll inom det livslånga lärandet betonas
- ett nätuniversitet bildas där distansutbildning skall erbjudas
- kvalitetsarbetet bör intensifieras och studentinflytandet stärkas
- universitet och högskolor skall anordna utbildning och fortbildning för lärarna i pedagogiska frågor, som även skall behandla jämställdhetsfrågor och frågor om social och etnisk mångfald.

Beträffande dimensioneringen av högskoleutbildningen är examensmålen i hög utsträckning styrande. För att nå målen för grundutbildningen under perioden 2001 – 2004 måste examinationen öka inom

- civilingenjörs- och arkitektutbildningar
- sjuksköterskeutbildningar
- lärarutbildning mot senare år
- förskollärarytbildning.

Gällande ersättningsbelopp inklusive pris- och löneomräkning för år 2003 är följande:

Utbildningsområde	Per helårsstudent (kr)	Per helårsprestation (kr)
Humanistiskt, teologiskt, juridiskt, samhällsvetenskapligt	16 555	16 309
Naturvetenskapligt, tekniskt, farmaceutiskt	41 760	35 986
Vård	46 385	40 178
Medicinskt	51 835	63 054
Undervisning	30 279	35 663
Övrigt	35 039	28 466

En fortsatt satsning görs på Sveriges nätuniversitet. På basis av material som tagits fram av tio lärosäten gör regeringen bedömningen att såväl utvecklings- som driftskostnader för distanskurser är högre än för ordinarie kurser. För 2003 avsätts därför 20 000 kr extra per helårsstudent inom kurser som registreras via Sveriges nätuniversitet. Som en planeringsförutsättning gäller samma extra ersättning för 2004.

De ökade medel som i 2001 års budgetproposition anvisades för forskning/forskarutbildning var i stor utsträckning styrda mot vissa insatsområden. Av Vetenskapsrådets 478 mkr skulle 110 mkr disponeras för forskarrekrytering, 70 mkr för biovetenskap och bioteknik, 65 mkr för informationsvetenskap, 20 mkr för materialvetenskap, 10 mkr för humaniora, 20 mkr för konst, 90 mkr för utbildningsvetenskap och 20 mkr för vårdvetenskap. Därutöver skulle 43 mkr disponeras för dyrbar utrustning och endast 30 mkr var avsedda som en rörlig resurs för Vetenskapsrådets fria disposition. Även de 214 mkr som avsattes till forskarskolor var styrda till forskarskolor inom av regeringen specificerade forskningsområden. Endast de 37 mkr som anvisades för humanistisk forskning vid universitet och de 392 mkr som anvisades för forskning vid huvudsakligen mindre och medelstora högskolor kunde disponeras efter egna prioriteringar.

I 2003 års budgetproposition fullföljs denna forskningssatsning och medel fördelas till Uppsala universitet för två forskarskolor och en förstärkning görs av humanistisk forskning.

För forskarutbildningen anges specificerade fyraåriga examensmål i varje universitetsuppdrag. Uppsala universitet skall för fyraårsperioden 2001 – 2004 examinera 1 331 doktorer. För att öka examinationen har regeringen beslutat att möjlighet skall ges till forskarutbildning på deltid och att antagning skall kunna ske för studier till licentiatexamen. Dessa förändringar är också ett led i ansträngningen att bredda rekryteringen till forskarutbildningen.

De medel som krävs för att uppfylla forskarutbildningens examinationsmål överstiger väsentligt de medel för finansiering av studiestöd i forskarutbildningen som anvisas via områdesanslaget. De samlade belopp som lärosätena avsätter till studiefinansiering överstiger i regel anslagsmedlen högst avsevärt. I årets budgetproposition har därför föreslagits att minsta beloppet för studiestöd i forskarutbildningen ej skall anges.

Vid sidan av examinationsmålen inom forskarutbildningen anges i budgetpropositionen för 2003 att målet för andelen kvinnor som under 2001 – 2004 nyrekryteras till professurer skall vara 24 %.

Slutligen skall noteras att medel för premier för de statliga ålderspensionsavgifterna som tidigare erhållits från ett särskilt anslag fr.o.m. 2003 finns inräknade i lärosätenas ordinarie anslag för grundutbildning samt för forskning och forskarutbildning.

2 Lokala förutsättningar

2.1 Allmänna utgångspunkter

I regeringens budgetproposition 2002/03:1 ges de allmänna förutsättningarna för budgetarbetet. Flera av de förslag som lämnats i budgetpropositionen är en uppföljning av 2001 års riksdagsbeslut utifrån förslagen i regeringens proposition 2001/02:15 (Den öppna högskolan).

För Uppsala universitet innebär förändringarna inom grundutbildningsanslaget en betydande uppräknings av föregående års anslag. Ett tillskott om 15,6 mkr har sålunda erhållits för nya platser. Detta tillskott är dock betydligt lägre än tidigare aviserat belopp och är en konsekvens av tidigare nämnd besparing inom utbildnings- och forskningsområdet. Den 1 januari 2002 övertog staten huvudmannaskapet för de tidigare landstingsfinansierade vårdutbildningarna och medel motsvarande 1 085 årsstudieplatser tillfördes grundutbildningsanslaget. I årets budgetproposition har en kvalitetsförstärkning gjorts av dessa utbildningar och 9 mkr har tillförts genom en höjning av per capitaersättningen till utbildningsområdet vård med 15 %. Den utlovade förstärkningen till det humanistisk-samhällsvetenskapliga utbildningsområdet innebar för 2002 ett första tillskott om 8,2 mkr. För 2003 har ytterligare 8,4 mkr tillförts. Därtill kommer särskilda åtaganden med medel motsvarande 1 563 tkr för ett nationellt resurscentrum för biologi och bioteknik och 2 000 tkr till sekretariatet för Östersjöuniversitetet. Slutligen har medel motsvarande 44,6 mkr tillförts grundutbildningsanslaget för premier för de statliga avtalsförsäkringarna. Tillsammans med en pris- och löneomräkning på 2,46 % ger detta en sammantagen ökning av grundutbildningsanslaget på drygt 96 mkr för 2003.

De relativt omfattande redovisningskrav vad avser utbildningens resultat som under senare år ålagts universitet och högskolor innebär för universitetets del bl.a. återredovisningskrav avseende magisterexamina med ämnesdjup, civilingenjörsexamina, sjuksköterskeexamina, lärarexamina med inriktning mot tidigare år samt lärarexamina med inriktning mot senare år. Vid dimensioneringen av grundutbildningen är dessa återredovisningskrav en styrande faktor. Rekryteringssituationen gör det osäkert om examinationsmålet på 800 civilingenjörsexamina under perioden 2001—2004 kommer att kunna uppnås. Examinationsmålet för lärarutbildning med inriktning mot tidigare år bedöms kunna uppnås, medan målet vad gäller lärarexamina med inriktning mot senare år sannolikt kommer att underskridas med ca 200. Det begränsade tillskottet av grundutbildningsplatser innebär att examinationsmålet för lärarutbildningen kommer att behöva omprövas.

För registrerade studenter inom naturvetenskap och teknik finns inte något återredovisningskrav angivet i budgetpropositionen. Regeringen bedömer det dock som angeläget att satsningen på det naturvetenskapliga och tekniska området inte skall minska i omfattning eftersom denna satsning är långsiktig. Det är enligt regeringen väsentligt att den positiva utvecklingstrenden vad gäller antalet och andelen studenter inom naturvetenskap och teknik vidmakthålls och även kan förstärkas under kommande år. Om universitetet bedömer att nuvarande dimensionering inte kan uppfyllas, får emellertid en del av platserna omfördelas till humaniora, samhällsvetenskap och juridik. Enligt konsistoriets bedömning kommer en för universitetet samlad dimensionering motsvarande 2002 års nivå att kunna uppnås under 2003. Med hänvisning till att söktrycket på nationell nivå till naturvetenskapliga och tekniska utbildningar är vikande och att lärarutbildningsområdet och vissa program inom det teknisk-naturvetenskapliga området har stora svårigheter att rekrytera till sina utbildningar inom naturvetenskap och teknik bör dock universitetet, för att kunna fylla sina platser, fortsatt genomföra och planera för särskilda rekryteringsinsatser inom dessa områden. Universitetet bör också fortsätta sitt engagemang i verksamheter som syftar till att vidga skolungdomars intresse för naturvetenskapliga och tekniska högskoleutbildningar.

Områdesanslagen för forskning och forskarutbildning ökar med drygt 83 mkr. Häri ingår en pris- och löneomräkning med 2,46 %. Humanistisk forskning har förstärkts med 2,6 mkr och universitetet erhåller ytterligare 7,9 mkr för de två forskarskolorna i ekonomi samt i matematik och beräkningsvetenskap. För övertagande av metallbiologiskt centrum från Sveriges Lantbruksuniversitet har 945 tkr tillförts områdesanslaget. Slutligen har 45,9 mkr tillförts för premier för de statliga avtalsförsäkringarna.

Även inom forskning och forskarutbildning formuleras resultatredovisningskrav. Mål för andelen kvinnor bland nyrekryterade professorer har för fyraårsperioden 2001 – 2004 fastställts till 24 %. För examinationen i forskarutbildningen skall följande examinationsmål gälla (lägsta antal avlagda examina):

Vetenskapsområde	Examinationsmål 2001 – 2004
Humanistisk-samhällsvetenskapligt	438
Medicinskt-farmaceutiskt	448
Tekniskt-naturvetenskapligt	445
Totalt	1 331

För Uppsala universitet innebär ovanstående följande medelstilldelning för år 2003:

För grundutbildningen: 1 100 361 tkr

Inom ramen för grundutbildningsanslaget uppgår den högsta sammanlagda ersättningen för helårsstudenter och helårsprestationer (takbeloppet) till 1 088 530 tkr. Ersättningen för särskilda åtaganden uppgår till 7 307 tkr för internationell lärarfortbildning, språkassistentverksamhet m.m., 961 tkr för att bedriva högskolepedagogisk utbildning av lärare, 1 563 tkr för ett nationellt resurscentrum i biologi och bioteknik och 2 000 tkr för sekretariatet för Östersjöuniversitetet.

För forskning/forskarutbildning:

Vetenskapsområde	Anslag (tkr)
Humanistisk-samhällsvetenskapligt	338 777
Medicinskt-farmaceutiskt	205 184
Tekniskt-naturvetenskapligt	353 606
Ersättning för lokalhyror mm	228 390
SCASSS	14 366
Summa	1 140 323

Därutöver erhåller universitetet ersättning för klinisk utbildning och forskning (s k ALF-medel) om 202 895 tkr.

Enligt nu kända uppgifter är arbetsgivaravgiften oförändrad för år 2003. Premien för de statliga avtalsförsäkringarna och Kåpan beräknas dock sammantaget öka med 2,5 %. Lönebidkostnaderna beräknas därför komma att uppgå till 51,5 %.

2.2 Planerad verksamhet

2.2.1 Grundutbildningen

Förutsättningar och utgångspunkter

Dimensioneringen av den grundläggande högskoleutbildningen för åren 2000 – 2003 fastställdes av riksdagen i budgetbeslutet för år 2000. Tillkommande förutsättningar för budgetarbetet ges i regeringens budgetproposition 2002/03 och i propositionen *Den öppna högskolan* (se redovisning i avsnitten 1.2 och 2.1). Universitetets till regeringen ingivna budgetunderlag för 2002 – 2005 samt områdesnämndernas underlag till verksamhetsplaneringen utgör ytterligare underlag för arbetet.

De senaste årens förhållandevis omfattande utbyggnad av den grundläggande högskoleutbildningen och den demografiska utvecklingen under dessa år har inneburit en allt större fokusering på rekrytering. Samtidigt har behovet av ökade insatser för att behålla de studenter som kommer till Uppsala universitet uppmärksammas. Universitetet tillsatte under hösten 2001 arbetsgrupper som skulle lämna förslag till insatser för att bredda rekryteringen och för att bättre ta hand om de nya grupper av studenter som därigenom kommer att finnas vid universitetet. Därtill fortsätter utbyggnaden av tidigare initierade projekt för att på bred front öka studenternas IT-kunnande och för att erbjuda fler studenter en introduktionskurs till universitetsutbildning. En ökad internationalisering och ett vidgat ansvar för fortbildning och vidareutbildning kräver ytterligare utvecklingsinsatser. Målet är att de nya insatser som kommer att

genomföras under 2003 skall bidra till att bredda rekryteringen, att underlätta prövningen av behörigheten och att skapa förutsättningar för ett livslångt lärande.

Med utgångspunkt från Uppsala universitets särskilda förutsättningar som ett internationellt forskningsuniversitet men också med hänvisning till universitetets roll och ansvar inom den högre utbildningen såväl regionalt som nationellt och internationellt fastställde konsistoriet i verksamhetsplanen 2002 inriktning och profil för universitetets fortsatta utvecklingsarbete.

Med hänvisning till den verksamhet som i dag bedrivs vid universitetet och de nya möjligheter som ges skall följande förutsättningar gälla för den lokala utbildningsplaneringen i budgetarbetet:

- tidigare gjorda åtaganden skall fullföljas
- studenternas inflytande över verksamheten skall fortsatt stödjas
- fortsatta ansträngningar skall göras för att öka den sociala och etniska mångfalden
- den pedagogiska utbildningen av lärare skall förstärkas ytterligare
- dimensioneringen av lärarutbildningen skall anpassas till examinationskravet och åtgärder skall fortsatt vidtas för att stärka rekryteringen
- internationalisering skall prioriteras med målet att fler studenter skall ges möjlighet att delta i det internationella samtalet och med hänvisning till bl.a. gjorda åtaganden inom Sokratesprogrammet
- utrymme skall ges för satsningar på nya utbildningar
- sommaruniversitetet skall bibehållas och utökas
- fakultets- och områdesnämnder bör omdisponera platser till fördjupningsutbildning inom givna ramar
- hänsyn skall tas till de särskilda uppdragen beträffande nationellt ansvar för ämnena egyptologi, estetik, estniska, iranska språk, keltiska språk, seismologi, swahili, turkiska språk och ungerska.

Inför verksamhetsåret 2003 beslutar konsistoriet om följande kompletteringar:

- ett betydande kursutbud bör erbjudas inom ramen för nätuniversitetet
- en ökad satsning bör göras på fortbildning och vidareutbildning .

Med utgångspunkt från dessa förutsättningar beslutar konsistoriet följande.

En breddad rekrytering med nya utbildningar och prövning av reell kompetens

En handlingsplan för breddad rekrytering kommer att fastställas av rektor under hösten 2002, bl.a. utifrån de insatser som beskrivs i detta avsnitt.

För att bredda rekryteringen ges möjlighet att inrätta nya typer av utbildningsprogram. Nya behörighetsgivande basår, collegeår och yrkeshögskoleutbildning är förslag som vänder sig till nya målgrupper. I verksamhetsplanen för 2002 konstaterade konsistoriet att det är angeläget att utreda möjligheten att skapa utbildningsprofiler enligt ovan. Samtidigt fastslog konsistoriet att tyngdpunkten för Uppsala universitets grundutbildning även fortsättningsvis bör vara fördjupningsutbildningar med tydlig anknytning till forskning.

Under året har en arbetsgrupp berett dessa frågeställningar och föreslagit att basår/bastermin bör vara ett sätt för universitetet att ge nya studentgrupper möjlighet att komplettera gymnasiekompetensen inom det naturvetenskapliga området och garanterat inträde till en högskoleutbildning. Som en konsekvens av detta har det teknisk-naturvetenskapliga basåret byggts ut ytterligare och en bastermin kommer att starta under

våren 2003 för att stärka rekryteringen till den biomedicinska analytikerutbildningen och till receptarieprogrammet. Dessa utbildningar genomförs inom ramen för det ordinarie basuppdraget.

Collegeutbildning riktar sig till grupper som inte självklart ser universitetsstudier som ett alternativ efter avslutad gymnasieutbildning. Collegeutbildningen är i första hand avsedd för att socialt och etniskt bredda rekryteringen. Den skall genomföras i samverkan med kommunal vuxenutbildning och omfatta högst ett års utbildning varav hälften gymnasieutbildning i kommunal regi och hälften högskoleutbildning i universitetsregi. Collegeåret kan kopplas till en platsgaranti på utbildningsprogram.

Universitetet har startat en collegeutbildning i Norduppland med huvudsaklig målsättning att få en socialt breddad rekrytering. Fyra kommuner deltar i utbildningen. Medel finns anvisade för innevarande år men för fortsättningen behövs såväl utbildningsplatser som vissa extra medelsinsatser för att kunna ge studenterna stöd t ex i form av mentorer och kamratstödjare. Ett nytt intag bör göras för höstterminen 2003.

Kontakter har förekommit mellan Sollentuna kommun och universitetet om en collegeutbildning som i första hand skulle vara inriktad mot etniskt breddad rekrytering. Kommunen har ett stort intresse för en sådan utbildning och har även kontakter med närliggande kommuner där liknande intresse sannolikt finns. För utveckling av en sådan collegeutbildning skall vissa medel anvisas. Målet är att starta en utbildning med denna profilering höstterminen 2003.

I Uppsala har kommunen och universitetet gemensamt identifierat gruppen invandrare med påbörjad eller avslutad akademisk utbildning som en grupp där nya initiativ bedöms som angelägna. Syftet är att påskynda och underlätta integrationen på den svenska arbetsmarknaden genom att kombinera undervisningen i svenska med kompletterande studier vid universitetet.

Från Uppsala kommun har därför en förfrågan kommit om möjlighet för universitetet att medverka i kvalificerad svenskutbildning plus vissa andra kurser för invandrare som har en akademisk utbildning från sitt eget hemland. Collegeutbildning skulle kunna vara en organisatorisk form för detta. Institutionen för nordiska språk har erfarenhet av och kompetens för svenskundervisning av liknande slag och flera befintliga kurser skulle kunna användas för att skapa ett collegeår där kommunen svarar för en termin och universitetet för en.

Konsistoriet finner det angeläget att Uppsala universitet tar ett ansvar för att bredda rekryteringen i närregionen och beslutar att platser motsvarande 20 helårsstudenter skall avsättas för collegeutbildning vilket motsvarar ett intag av 40 studenter. Därutöver anvisas 145 tkr som stöd för den fortsatta planeringen och de extra insatser som kommer att behövas för dessa nya målgrupper.

När det gäller s.k. yrkeshögskoleutbildning, dvs. utbildningar som omfattar 60 – 80 poäng och till sitt innehåll är av övervägande praktisk inriktning, har arbetsgruppen föreslagit att universitetet inledningsvis inte skall engagera sig i denna typ av utbildning. Utbildningarna liknar i hög grad KY-utbildningarna inom vilka universitetet deltar i en bred samverkan med företag i regionen. Konsistoriet delar denna bedömning.

Under hösten 2002 gavs för första gången kursen Introduktion till högskolestudier. Kursen bör även fortsättningsvis finnas med i kursutbudet. Konsistoriet uppdrar därför åt områdesnämnden för humaniora och samhällsvetenskap att avsätta platser för kursen under 2003.

Beträffande möjligheten att bredda rekryteringen genom att göra en individuell bedömning av sökandens reella kunskaper har arbetet försenats i avvaktan på en förordning. Detsamma gäller möjligheten att bestämma vilka urvalsgrunder som skall användas för högst 10 % av platserna som vänder sig till nybörjare. Konsistoriet kommer därför under 2003, när de närmare förutsättningarna är kända, att diskutera och ta ställning till vilka principer som skall tillämpas i dessa frågor.

En ökning av den sociala och etniska mångfalden

En utökning av den sociala och etniska mångfalden kan leda till en ökad kvalitet i utbildningen. En mångfald av personer, åsikter och bakgrunder stimulerar och gynnar ett kreativt klimat men ställer också krav på insatser för att ge lärare och studenter stöd så att studierna blir framgångsrika.

En av rektor tillsatt arbetsgrupp har lämnat förslag till hur stödet till studenter vad avser muntlig och skriftlig kommunikation skall samordnas, förstärkas och utvidgas. Gruppen har föreslagit en språkverkstad och läs- och skrivstöd till studenter med vissa särskilda problem.

Språkverkstad – särskilda insatser för vissa studerande

Särskilda insatser för studerande med läs- och skrivsvårigheter, annat modersmål än svenska, bristande språkliga grundkunskaper, handikappande talängslan m.m. kan kanaliseras genom en språkverkstad. Verksamhetens kärna skall vara en kostnadsfri öppen mottagning, dit alla studenter med behov av hjälp kan söka sig utan föransökan. Verksamheten skall också kompletteras med seminarier och föreläsningar om muntlig och skriftlig kommunikation.

Konsistoriet finner det angeläget att stödfunktioner skapas enligt ovan och anvisar 850 000 kr för uppbyggnad av en språkverkstad. När erfarenheter vunnits kan utökade resurser övervägas. Rektor ges i uppdrag att besluta om den organisatoriska tillhörigheten av verksamheten och i samband med detta anslå särskilda medel för lokalkostnaden.

Språklig träning som en integrerad del i den reguljära grundutbildningen

Samtliga studenter kommer i sin framtida yrkesroll att behöva kommunicera sina kunskaper. Viss träning i dessa färdigheter ingår redan i dag i de flesta utbildningar. Ytterligare insatser gjordes inom ramen för Tala ut-projektet. Det finns dock behov av en utökning och systematisering av stöd för dessa färdigheter. En integrerad träning av muntlig och skriftlig kommunikation inom ämneskurserna är sannolikt den mest realistiska vägen att nå flertalet studenter. Ett gott exempel på detta är det s.k. DiaNa-projektet inom naturvetarprogrammet. Lärarna är en nyckelgrupp i ett sådant projekt och behöver egen utbildning för att kunna leda utbildningen. För utbildning av lärarna bör resurser inom ramen för den ordinarie personalutbildningen kunna användas.

Konsistoriet finner det angeläget att studenter vid Uppsala universitet ges möjlighet att träna upp sin förmåga till kommunikation. Konsistoriet beslutar därför att avsätta projektmedel om 350 000 kr för att initiera och sprida kunskap om modeller för kommunikationsträning inom ämneskurser.

Kurs i svenska riktad till studenter med annat modersmål än svenska

En kurs för studenter med annat modersmål än svenska föreslås utvecklas. Många studenter har formellt den behörighet i svenska som krävs för universitetsstudier men saknar ibland tillräckligt djupgående kunskaper i svenska för att framgångsrikt kunna bedriva akademiska studier. Också i de fall studenterna klarar utbildningen kan bristande språkkunskaper medföra problem i den framtida yrkesverksamheten. En kurs med färdighetsträning på relativt hög nivå skulle kunna erbjudas denna studerandegrupp. Konsistoriet avsätter 10 årsstudieplatser för detta ändamål.

Kurs i etnicitet och mångfald

De studenter som utbildar sig vid Uppsala universitet möter ofta i sin vardag människor från skilda kulturer. Det är därför viktigt att hos alla studenter öka medvetenheten och inleda en diskussion om den roll kulturella traditioner spelar för normbildning och livsmönster. En av rektor tillsatt arbetsgrupp utarbetade under läsåret 2001/2002 en kurs i etnicitet och mångfald. Kursen, Mångfaldens paradoxer, 2 poäng, ges för första gången under hösten 2002. Kursen bör återkomma i 2003 års kursutbud. Konsistoriet anvisar därför platser motsvarande 10 helårstudenter för att ge 200 studenter möjlighet att följa kursen och därigenom få grundläggande kunskaper i dessa frågor.

Nätuniversitet och IT-utbildning

Swedish Learning Lab (SweLL) startades för att bl.a. utveckla och utvärdera användningen av IT inom universitetets utbildning och forskning. Finansiering erhöles från Knut och Alice Wallenbergs Stiftelse. I ett samarbete mellan Uppsala universitet, Karolinska institutet, Kungliga tekniska högskolan och Stanford University bedrivs projekt för utveckling och forskning om lärande vid högre studier. Målet är att undersöka vilka möjligheter som finns att förbättra lärandemiljöerna, hur virtuella utbildningsmiljöer kan påverka lärandet, hur IT kan bidra till samarbete mellan globalt distribuerade grupper av studenter och forskare och hur användarna kan aktiveras att samla kunskap genom IT. Centralt i SweLL är att också dokumentera och utvärdera denna process. Förutom medverkan i de gemensamma projekten skall Uppsala learning lab, ULL, användas som en plattform för ett bredare arbete med att främja utvecklingen av IT-stöd i undervisningen. Konsistoriet ser projektet som ett viktigt stöd för den fortsatta utvecklingen av universitetets undervisningsformer bl.a. för fortbildning och vidareutbildning men också som en möjlighet att underlätta internationellt utbyte av kunskap.

Många års erfarenhet av distansutbildning, medverkan i distanskonsortiet och det inom ULL bedrivna utvecklingsarbetet gör universitetet väl rustat att aktivt delta i utvecklingen av ett svenskt nätuniversitet. Konsistoriet anser att det är av stor betydelse att Uppsala universitet medverkar i en sådan kunskapspridning. Tyngdpunkten i kursutbudet bör ligga inom spetsutbildning och påbyggnadsutbildning. Naturliga målgrupper är yrkesverksamma personer med behov av fortbildning och vidareutbildning men också studenter vid mindre högskolor som genom nätbaserade kurser ges möjlighet att bredda och fördjupa sina studier inom områden som saknas vid många av dessa högskolor. En annan målgrupp för Uppsala universitet är den stora gruppen bildningssökande människor. För denna grupp har Uppsala universitet goda förutsättningar att skapa ett intressant kursutbud. Den nya magisterexamen med ämnesbredd kan vara en möjlig organisationsform.

Uppsala universitet har under många år erbjudit utlandsbaserade svenskar möjlighet att via den s.k. långdistansutbildningen läsa vissa kurser inom grundutbildningen. Ett värdefullt nätverk har därigenom byggts upp med svenska ambassader i olika länder och med svenska utlandsbaserade företag. Nätuniversi-

tetets kursutbud ersätter nu de tidigare långdistanskurserna. Konsistoriet finner det dock angeläget att det nätverk och den ”goodwill” som utvecklats under många år kan upprätthållas fortsättningsvis.

Det finns också möjlighet att inom nätuniversitetet öka rekryteringsunderlaget till högskolan. Här har redan ett arbete inletts med att utforma ett naturvetenskapligt basår på distans. Konsistoriet finner det angeläget att liknande initiativ kan fortsätta inom flera områden och uppdrar åt rektor att undersöka olika möjligheter att finansiera den fortsatta utvecklingen.

Uppsala universitet har en uttalad ambition att så långt möjligt erbjuda alla studenter anslutningsmöjligheter till universitetets nät och därvid via Sunet också till Internet. Som ett led i att sprida IT-kunskap till alla studenter har en webbaserad introduktionskurs utvecklats. Försöksverksamhet har bedrivits under hösten 2001. Kursen gavs i större skala från 2002. Eftersom datormognaden inte kan anses vara väl utvecklad hos alla nybörjarstudenter bör medel avsättas för rådgivning och lärarstöd. Konsistoriet avsatte för detta ändamål 350 000 kr under 2002. Motsvarande medel skall även anvisas 2003.

Internationalisering

Internationaliseringen av den grundläggande högskoleutbildningen har hittills skett i huvudsak genom studentutbyte med utländska universitet. Det är emellertid en ganska liten del av universitetets över 35 000 studenter som har möjlighet att på detta sätt vidga sina vyer. Den tekniska utvecklingen ger möjligheter att i betydande utsträckning ge fler studenter tillfälle att delta i det internationella samtalet och där möta studenter från olika länder, samhällen, kulturer och religioner etc. Detta kan göras genom att förstärka den nätbaserade dimensionen i grundutbildningen och organisera internationellt nätsamarbete mellan studenter inom grundutbildningen med gemensamma seminarier och projektarbeten. Intressanta och av studenterna uppskattade erfarenheter finns att tillgå. En annan utvecklingslinje innebär att planera för internationella magisterutbildningar bl.a. utifrån de möjligheter som det nya programmet Erasmus World erbjuder. Universitetet har i dag 5 internationella magisterutbildningar. Målet är att kunna erbjuda 10 internationella magisterutbildningar år 2004.

Konsistoriet beslutar att utvecklingsmedel motsvarande 800 000 kr skall avsättas för planeringskonferenser och utvecklingsarbete för nätsamverkan mellan Uppsala universitets studenter och studenter vid olika utländska universitet i gemensamma utbildningsmoment och för internationella magisterutbildningar.

Ett omfattande arbete har lagts ner på en ökad internationalisering av grundutbildningen genom att hos EU-kommissionen ansöka om Sokratesmedel. Vissa medel har erhållits och universitetet har därutöver anvisat egna medel till de godkända projekten. Det är angeläget att detta arbete kan fortsätta och vidareutvecklas. Konsistoriet anvisar därför 500 tkr till genomförande av kurser och fortsatt utvecklingsarbete.

Under år 2002 beredde konsistoriet utrymme för ett antal internationella kurser. Stöd gavs till Humanitarian Assistance, Regionalism and Nationalism in an Integrating Europe, Dissemination of European Campus-Environmental Hydrometeorology and Psychologie de la Religion. Därutöver anvisades medel till satsningen inom Baltic University Programme för kurserna People of the Baltic, A Sustainable Baltic Region, Sustainable Water Management och Baltic Sea Environment samt ytterligare en kurs, nämligen People, Power and Food som ges i samverkan mellan Uppsala universitet och universitet i USA, Australien, Holland, Costa Rica och Honduras. Konsistoriet bedömer det som angeläget att kurserna bibehålls i utbudet inför år 2003.

Som en konsekvens av universitetets internationalisering erbjuds inresande studenter undervisning i svenska språket och svensk kultur. Denna verksamhet har under senare år ökat betydligt i omfattning. För 2003 anvisar konsistoriet en ram om 2 600 tkr för detta ändamål. Till detta kommer behov av ett utökat antal kurser som ges på engelska. För detta och för viss utvidgning av utbytesprogrammen till länder utanför Europa anvisas 450 000 kr.

I detta sammanhang bör områdes- och fakultetsnämnder uppmärksamma behovet av särskilda stödsatser till institutioner med stor utbytesverksamhet. Studentutbyte ställer extra krav på insatser för mottagning och studievägledning m.m. Det är också angeläget att utvidga universitetets kursutbud på engelska, i synnerhet inom det humanistiska området. I anslutning till detta bör universitetets lärare i än högre grad stimuleras att utnyttja möjligheterna till internationellt lärarutbyte. Detta bör beaktas i den kommande verksamhetsplaneringen.

Östersjöuniversitetet, The Baltic University Programme, är med sitt nätverk av mer än 170 universitet och högskolor i 14 länder i Östersjöregionen det största och mest etablerade internationella samverkansprojektet. Utbildning för hållbar utveckling, samhällsutveckling och miljöfrågor nådde under 2001 över 7 000 studenter. I årets budgetproposition anvisades 2 mkr för Östersjöuniversitetets sekretariat. Konsistoriet beslutar att anvisa sammanlagt 2,9 mkr till Östersjöuniversitetet.

Fortbildning och vidareutbildning

Under senare år har insatser inom fortbildning och vidareutbildning (FoV) varit ett självklart uppdrag för universitetet. Den snabba förändringen av samhälls- och arbetsliv och det faktum att kunskap åldras leder till att en fortlöpande förnyelse av kunskap och kompetens blir allt mer nödvändig. Yrkesverksamma med vitt skilda utbildningsbakgrunder och yrkeserfarenheter behöver ta del av de kurser och program som finns inom högskolan i dagsläget men kan också vilja ha specialutformade, skraddarsydda kurser för att passa egna, mera direkt verksamhetsanpassade önskemål. FoV kan avse allt från ordinarie grundutbildning till skraddarsydd spetsutbildning med anknytning till forskningsfronten. Utbildningen kan bedrivas inom ramen för grundutbildningsanslagen men också som uppdragsutbildning.

Det kan förutses att allt större resurser kommer att satsas på kompetensutveckling. Universitetet måste därför inrätta sig för ett större och mera långsiktigt engagemang inom detta område. Institutionerna måste ges tydliga planeringsförutsättningar för lärarunderlag och långsiktiga finansiella incitament. Engagemang inom fortbildning och vidareutbildning bör också vara meriterande för den enskilde läraren/forskaren.

FoV ges i dag direkt vid vissa institutioner och genom kurssekretariatet och är i stor utsträckning utbudsstyrd. Bilden utåt är splittrad. En förändring är angelägen med syfte att kunna erbjuda ett attraktivt, tydligt och långsiktigt hållbart samarbete kring kompetensförsörjning med både bredd och djup anpassat till de aktuella behov som yrkeslivet har. Det behövs en samlad ingång till universitetet. För att den tänkta förändringen skall bli optimal såväl i de externa relationerna som i de interna, bedöms ett utvecklingsprojekt för genomförandet vara en lämplig start.

Institutionerna är "ägarna" av den kunskap som ska förmedlas. Det är därför angeläget att dels ta till vara erfarenheter från institutioner som har FoV i egen regi, dels tillsammans med institutionerna precisera roller, incitament, kvalitetssäkring, kostnadstäckning mm. Likaså behöver kurssekretariatets mångåriga

erfarenheter och kunnande kring samordning av mångvetenskapliga kursprogram och dialog med många olika yrkesgrupper och institutioner tas till vara. Formerna för de externa kontakterna med exempelvis marknadsdialogen med olika branscher/yrkesområden, behovsinventering, ramavtal måste också utvecklas i nära samarbete med institutionerna.

Målet är att

- intressenter och avnämare ska ha en tydlig ingång till och få ett professionellt bemötande från universitetet
- institutionerna skall kunna få professionellt stöd i hanteringen av uppdragsutbildning
- Uppsala universitets varumärke skall stärkas genom att universitetet blir en efterfrågad partner i kompetensutveckling och livslångt lärande.

Konsistoriet beslutar att ett utvecklingsprojekt skall genomföras med följande uppdrag:

- Utifrån de erfarenheter som finns av fortbildning och vidareutbildning vid institutioner och kurssekretariatet skall förslag utarbetas till uppdrag, policy, styrning och principer för bemanning, rollbeskrivning, instruktion och principer för finansiering för en samlad enhet för kompetensutveckling och livslångt lärande vid Uppsala universitet.
- En allsidig analys av möjliga organisationsformer för enheten skall redovisas
- En inventering bör ske av erfarenheter av liknande verksamhet vid andra universitet.

En styrgrupp skall leda projektet som skall redovisas till universitetsledningen i februari 2003. Rektor ges i uppdrag att utse styrgruppen och att lämna närmare direktiv för utredningen. För genomförandet anvisas 600 000 kr.

Fördelning av nya platser

Vid konsistoriets sammanträde 2002-06-13 gjordes en preliminär fördelning av utbildningsplatser till områdesnämnderna på basis av tidigare riksdagsbeslut enligt budgetpropositionen 2001/02 och vårpropositionen 2002. Med hänvisning till att universitetet tidigare sagt sig vilja ta ett ansvar för 402 nya platser föreslogs dimensioneringsökningen stanna vid detta antal helårsstudenter trots att takbeloppet vid detta tillfälle ej beräknades uppnås.

Genom besparingsförslagen i budgetpropositionen 2002/03 fick universitetet en betydligt mindre utbyggnad än tidigare aviserat. Därtill kommer att medicinsk-farmaceutiska och teknisk-naturvetenskapliga fakulteterna vill ompröva tidigare äskanden om utbyggnad. För medicinsk-farmaceutiska fakulteten betyder det ett önskemål om ytterligare 7 helårsstudenter jämfört med 2002 och för teknisk-naturvetenskapliga fakulteten en minskning med 50 helårsstudenter gentemot 2002. Ett utökad uppdrag kan därmed ges till den humanistisk-samhällsvetenskapliga områdesnämnden motsvarande 566 helårsstudenter. Av dessa är 20 avsedda för collegeutbildning, 10 för kursen Mångfaldens paradoxer och 10 för en kurs i avancerad svenska riktad till studenter med annat modersmål än svenska. Av samtliga nya kursplatser är dessutom platser motsvarande 262 helårsstudenter avsedda för en ökad dimensionering av lärarutbildningen och platser motsvarande 150 helårsstudenter avsedda för en utbyggnad av sommaruniversitetet.

Vid dimensionering av utbildningsuppdraget för 2002 och de resurser som skulle finansiera detta togs hänsyn till de senaste årens mycket ansträngda undervisningssituation för både lärare och studenter. En

underbudgetering av utbildningsuppdraget gjordes med ca 14 mkr i klart medvetande om att universitetet vid detta tillfälle hade ett tidigare inarbetat och sparat takbelopp på över 40 mkr att inhämta. Konsistoriet ansåg det vara angeläget att under 2002 ge lärare och studenter bättre undervisningsförhållanden. Begränsningen i utbildningsuppdraget tillsammans med den medelsförstärkning som universitetet erhöll för det humanistisk-samhällsvetenskapliga utbildningsområdet beräknades kunna förstärka kvaliteten i utbildningen avsevärt.

Utfallet av grundutbildningsuppdraget för 2001 och nu kända förhållande avseende 2002 innebär att budgeten måste balanseras för 2003. Ytterligare dimensioneringsökningar för att nå takbeloppet är enligt konsistoriets mening inte aktuella. I stället bör de kvalitetsmedel som anvisas till det humanistisk-samhällsvetenskapliga och vårdvetenskapliga området bl.a. satsas för att förbättra möjligheterna för fler studenter att genomföra sin utbildning inom angivna tidsramar. Antalet prestationer beräknas därmed kunna öka och takbeloppet inhämtas.

Som ett resultat av regeringens besparing med 0,7 % inom grundutbildningen gäller som planeringsförutsättning för 2004 att universitetet erhåller 282 000 kr för nya platser. Detta är ett betydligt lägre belopp än vad som tidigare räknats med och helt otillräckligt för att finansiera konsekvenserna av tidigare beslut om dimensioneringsökningar av ett antal program. Lärarutbildningens behov av dimensionering med hänsyn till examinationskravet är ett tillskott på 428 helårsstudenter år 2003 och ytterligare 184 helårsstudenter år 2004. Psykologprogrammet, läkarprogrammet, flera civilingenjörsprogram och flera program inom den samhällsvetenskapliga fakulteten kräver också tillskott av platser. Eftersom nya medel inte finns måste omprioriteringar göras. En diskussion om detta bör startas i god tid. Konsistoriet uppdrar åt rektor att planera för ett samlat förslag till lösning av det uppkomna problemet.

Sommaruniversitet

I det budgetunderlag som konsistoriet lämnade till regeringen avseende verksamhetsåren 2001 – 2004 föreslogs nya platser inom ramen för ett sommaruniversitet. Sommaruniversitetet startade 2001 med en dimensionering motsvarande sammanlagt 118 helårsstudenter och byggdes ut ytterligare till 153 helårsstudenter sommaren 2002. Antalet registrerade studenter översteg såväl 2001 som 2002 det planerade antalet och önskemål har därför kommit om en utökning av sommaruniversitetet. Konsistoriet beslutar därför att uppdraga åt områdesnämnderna att planera för ett kursutbud under sommaren 2003 med en dimensionering inom det humanistisk-samhällsvetenskapliga området med minst 165 helårsstudenter och inom det teknisk-naturvetenskapliga området med minst 140 helårsstudenter. Denna dimensionering innebär ca 2 440 platser på kurser omfattande 5 poäng.

Vid planeringen och marknadsföringen av kursutbudet bör områdesnämnderna pröva möjligheten att profilera delar av utbudet mot vissa utvalda målgrupper, t ex ”pröva-på”-kurser för rekrytering av nya studenter eller fortbildnings- och vidareutbildningskurser riktade mot olika yrkesgrupper.

Utrustning

Från och med övergången till det nya anslagssystemet 1993 får universitetet ersättning för grundutbildningen på basis av antalet registrerade helårsstudenter och helårsprestationer. Vid övergången anvisades olika prislappar för olika utbildningsområden och hänsyn togs därvid bl.a. till de olika områdenas behov av utrustning och lokaler. De utrustningsmedel för återanskaffning av försliten utrustning, drygt 20 mkr, som universitetet årligen brukat erhålla blev därmed en del av prislapparna. Under genomförandet av Projektplan 1996 har dessa medel emellertid inte kunnat disponeras av fakulteter

och institutioner utan medlen har använts för investeringar i de olika byggprojekten där merparten har disponerats för inredning och viss byggnadspåverkande utrustning. Grundutbildningslaboratoriernas standard har härigenom inte kunnat upprätthållas i önskvärd omfattning. Genom att kostnaderna för lokalyror inte ökar under 2003 uppkommer en möjlighet att göra en insats för att i någon mån förbättra utrustningssituationen.

Konsistoriet beslutar därför att under 2003 avsätta 10 mkr för en satsning på återanskaffning av försliten utrustning och ger rektor i uppdrag att fördela medlen.

Sammantaget innebär detta att grundutbildningsresurser för år 2003 fördelas enligt följande (beräkningen framgår av bilaga 9):

Fakultet/område	Ersättning exkl hyra och el (tkr)	Hyra och el (tkr)	Totalt (tkr)
Områdesnämnden för humaniora och samhällsvetenskap	376 862	59 275	436 137
Medicinsk-farmaceutiska fakultetsnämnden	213 590	42 095	255 685
Teknisk-naturvetenskapliga fakultetsnämnden	255 268	94 428	349 696
Internationalisering			500
Svenska för utl stud, ram			2 600
Utv medel f kurser på engelska, utomeuropeisk samverkan			450
Utveckl medel f internat kursutveckling			800
Kostn. för inredn/utrustn ¹⁾			24 000
Bonusavtal			2 200
Datautb o hemsidor för stud			1 220
Datarådgivn, helpdesk mm			745
Språkverkstad o kommunikationsträning			1 200
Collegieutbildning			145
Int. lärarfortbildning, språkass.verksamhet mm			7 307
Baltic univ			2 900
Fortbildning o vidareutbildn, projektmedel			600
Pedagogisk utbildning			961
Resurscentrum f biologi o bioteknik			1 563
Utrustning			10 000
För senare fördelning			1 652
Summa inkl hyra och el (tkr)			1 100 361

1) Räntor och avskrivningar inkl studentdatornät

För år 2004 har ett ytterligare tillskott av 282 000 kr aviserats för Uppsala universitet.

2.2.2 Forskning/forskarutbildning

Forskning

Universitetet anvisar medel för forskning och forskarutbildning under anslaget 9.1.21. *Uppsala universitet: Forskning och forskarutbildning*. Anslaget är uppdelat på anslagsposter, en för varje

vetenskapsområde, en för Kollegiet för samhällsforskning (SCASSS) samt en post benämnd Ersättning för lokalhyror m.m. Konsistoriet har möjlighet att omfördela medel mellan anslagsposterna för respektive vetenskapsområde upp till ett belopp motsvarande 3 % för var och en av dessa poster.

I årets budgetproposition görs en fortsatt satsning på humanistisk forskning genom en förstärkning av anslagsposten till det humanistisk-samhällsvetenskapliga vetenskapsområdet med 2,6 mkr. Därutöver erhåller den medicinsk-farmaceutiska fakulteten medel för övertagande av metallbiologisk forskning med 945 tkr.

Konsistoriet gör följande överväganden inför beslutet om fördelning av anslagen på de olika områdesnämnderna.

Konsistoriet fann med början 1997 anledning att i någon liten omfattning revidera de belopp om medelstilleddning till fakulteterna som angavs i budgetpropositionen för att kunna avsätta medel till lärarutbildningsområdet. Skälen till detta var att en betydande satsning gjorts av statsmakterna på uppbyggnad av en forskningsorganisation vid de mindre och medelstora högskolorna. Vid de flesta av dessa högskolor fanns en väl utbyggd lärarutbildning som hade fått och skulle få del av dessa forskningsmedel. En motsvarande satsning skedde inte för lärarutbildningarna vid universitet med fakultetsorganisation. Det var angeläget att den lärarutbildning som finns vid Uppsala universitet också gavs möjlighet att utveckla den ämnesdidaktiska forskningen i samverkan med ämnesinstitutionerna. Därmed kunde lärarutbildningen ges en bredare forskningsanknytning och också på lika villkor konkurrera om de framtida studenterna.

I proposition 2000/01:3 ges ytterligare motiv för att universitetet bör fortsätta med en satsning på forskning inom lärarutbildningsområdet. I propositionen föreslås en treårig satsning om sammanlagt 90 mkr på utbildningsvetenskap. Medlen anvisas till Vetenskapsrådet. En medfinansieringsgrad om 30 % förutsätts för att erhålla medel från anslaget.

Konsistoriet beslutade i VP 1998 att medel motsvarande 800 tkr skulle permanent anvisas till lärarutbildningsområdets utbildnings- och forskningsnämnd för ämnesdidaktisk forskning. Under 1999 tillsattes en professur i ämnesdidaktik. Konsistoriet beslutade i VP 1999 att satsningen på ämnesdidaktisk forskning skulle fortsätta genom att medel motsvarande 700 tkr för två doktorandanställningar avsattes för 1999. Doktorandtjänsterna knyts till ämnesinstitutioner. Lärarutbildningsområdets utbildnings- och forskningsnämnd fick i uppdrag att till rektor redovisa ett förslag till studieplan för forskarutbildningen. Detta har verkställts och fakultetsnämnderna tillstyrkte förslagen. På basis av detta beslöt konsistoriet att öka anslaget till forskarutbildning med 300 tkr under 2000 och att ytterligare förstärka medlen till utbildningsvetenskaplig forskning med 300 tkr under 2001.

Verksamhetsåret 2002 var startåret för att realisera de förstärkningar som föreslås i BASTU-projektet. För utbildningsvetenskaplig forskning innebar detta en ytterligare förstärkning med 826 tkr. Inför 2003 fortsätter uppbyggnaden av den utbildningsvetenskapliga forskningen med ytterligare 481 tkr. Konsistoriet beslutar att dessa medel tillsammans med tidigare avsatta medel skall överföras till den utbildningsvetenskapliga fakultetsnämnden.

För uppbyggnaden av forskning och forskarutbildning inom den utbildningsvetenskapliga fakulteten anvisas således sammanfattningsvis 2 107 tkr från det humanistisk-samhällsvetenskapliga vetenskaps-

området, 410 tkr från det medicinsk-farmaceutiska vetenskapsområdet och 817 tkr från det teknisk-naturvetenskapliga vetenskapsområdet till den utbildningsvetenskapliga fakultetsnämnden. Därutöver tillförs 150 tkr från universitetsförvaltningens budget. De nya medlen görs tillgängliga först när konsistoriet godkänt en plan för uppbyggnad av forskningen inom området

Konsistoriet beslutade 2002-09-11 att stärka den genusvetenskapliga utbildningen och forskningen vid Uppsala universitet genom att fr.o.m. 2003-01-01 inrätta Centrum för genusvetenskap. Centrum skall bedriva utbildning och forskning i genusvetenskap samt initiera och stimulera till samarbete i genusvetenskapliga frågor inom universitetet. Utbildningen och forskningen skall omfatta både biologiska och sociala perspektiv på kön. Centrum skall samverka med samtliga områdesnämnder, fakultetsnämnder och berörda institutioner. Konsistoriet beslutar att finansieringen av centrum skall ske genom att områdesnämnden för humaniora och samhällsvetenskap avsätter 2 450 tkr för forskning vid centrum medan områdesnämnderna för medicin och farmaci respektive teknik och naturvetenskap vardera avsätter 100 tkr och därutöver bidrar med vardera 400 tkr för att finansiera projektförslag från det egna området i anslutning till centrum. Områdesnämnden för humaniora och samhällsvetenskap och historisk-filosofiska fakultetsnämnden har därutöver att anvisa medel för lokalkostnader och för grundutbildning vid centrum.

Forskarutbildning

Regelverket för forskarutbildningen återfinns i högskoleförordningen kap 5, 8 och 9. Därutöver, och i enlighet med bestämmelser i högskoleförordningen, har konsistoriet fastställt en särskild antagningsordning för forskarutbildningen samt föreskrifter för forskarutbildningen. Konsistoriet har också i dokumentet Regler och riktlinjer för forskarutbildningen vid Uppsala universitet fastställt ytterligare bestämmelser i dessa frågor.

Vid planeringen och genomförandet av forskarutbildningen skall fakulteterna och institutionerna beakta de ställningstaganden som fastlagts i dokumentet Mål och strategier för Uppsala universitet. Därvid skall särskild vikt fästas vid

- att doktorandernas inflytande över verksamheten skall fortsatt stödjas
- att ge doktoranderna pedagogiska erfarenheter genom undervisningsinsatser inom sitt vetenskapliga område
- att doktoranderna genom deltagande i konferenser samt kurser och forskning vid utländska universitet ges möjlighet att inträda i det internationella forskarsamhället
- att i rekryteringsarbetet beakta önskemålet om ökad mångfald och breddad rekrytering.

Förordningen ställer nu betydligt högre krav på examination av, kortare studietid för och garanterad studiefinansiering för forskarstuderande än vad som tidigare varit fallet. Inom alla fakulteter/motsv. har redan från 1998 ett omfattande arbete lagts ned för att analysera och förbättra villkoren för de forskarstuderande i linje med de ökade kraven. Särskilt kravet på garanterad studiefinansiering visade sig emellertid vara så omfattande att det inte kunde förväntas att alla fakulteter/motsv. skulle kunna tillgodose det inom egna givna resursramar.

Konsistoriet anvisade därför 10 mkr i verksamhetsplanen 1999 som tillfälliga extra medel för att kunna erbjuda redan registrerade ofinansierade doktorander studiestöd. En medfinansiering från respektive fakultet med en tredjedel av kostnaden förutsattes. Resultatet av denna satsning kan avläsas i den markant ökade examinationen inom det humanistisk-samhällsvetenskapliga vetenskapsområdet.

För att ytterligare öka examinationen i forskarutbildningen återinfördes under 2002 möjligheten att uppbära utbildningsbidrag eller ha en anställning som doktorand på deltid. En deltidsanställning bör emellertid endast inrättas om en sökande till forskarutbildningen eller en antagen doktorand så önskar och om det av fakultetsnämnden bedöms såsom lämpligt.

Genom en ändring av högskoleförordningen är det i dag möjligt att anta doktorander till forskarstudier som avslutas med antingen en licentiatexamen eller en doktorsexamen. Motivet för denna förändring är bl.a. ett växande intresse för att avlägga licentiatexamen och möjligheten att antas till studier för licentiatexamen är avsedd att ge flera personer tillfälle till en påbyggnads- och fördjupningsutbildning. Konsistoriet vill dock framhålla att antagning till licentiatstudier inte med nödvändighet skall vara en förutsättning för att få fortsätta med doktorandstudier.

I budgetpropositionen 2002/03 har angivandet av minsta belopp för studiefinansiering i forskarutbildningen inom ramen för områdesanslaget slopats. Konsistoriet anser för sin del att det är av stor betydelse att finansieringen av forskarutbildningen kan bibehållas på minst samma nivå som föregående år och beslutar därför att minsta belopp för studiefinansiering i forskarutbildningen skall bibehållas på 2002 års nivå och till beloppet pris- och löneomräknas med 2,46 %.

I budgetpropositionen för 2001 gjordes en satsning på forskarskolor. Efter intresseanmälningar från universitet och högskolor har regeringen beslutat om 16 forskarskolor. Uppsala universitet utsågs till värduiversitet för två av dessa, nämligen en forskarskola i ekonomi och en forskarskola i matematik och beräkningsvetenskap. Till varje forskarskola knyts flera partnerhögskolor med eller utan vetenskapssområde. Målet är bl.a. att skapa förutsättningar för dessa senare högskolor att delta i forskningssamarbete och forskningsutbyte. Varje forskarskola anvisas 5 mkr vardera per år under första och andra året. Under år tre anvisas forskarskolan i ekonomi 2 111 tkr och forskarskolan i matematik och beräkningsvetenskap 5 277 tkr.

Uppsala universitet har också utsetts till partnerhögskola i en forskarskola i genomik och bioinformatik.

Forskarskolorna är tänkta att utgöra en plattform för nationell samverkan. De lärosäten som blir värduiversitet gjorde sina intresseanmälningar i samverkan med andra universitet och högskolor. Regeringen ser det som angeläget att de lärosäten som deltog i förberedelserna för dessa intresseanmälningar också bereds plats att aktivt delta i forskarskolan. Forskarskolorna kan även vara öppna för fler samarbetspartners än de angivna partnerhögskolorna och de lärosäten som formerat sig i intresseanmälningarna. Inom flera för forskarskolorna relevanta forskningsområden finns existerande nätverk för samverkan inom forskning och forskarutbildning. Dessa nätverk bör kunna knytas till forskarskolorna för att bredda och förstärka forskningsmiljön och tillföra handledningsresurser.

Anslag till forskning/forskarutbildning

Vetenskapsområde	Ersättningsbelopp exkl hyra o el (tkr)	Hyra och el m.m. (tkr)	Totalt (tkr)	Varav studiestöd (tkr)
Humanistisk- samhällsvetenskapligt	338 778	30 405	369 183	82 058
Medicinskt-farmaceutiskt	205 184	44 978	250 162	35 334
Teknisk-naturvetenskapligt (inkl TSL)	353 605	127 307	480 912	91 787
Kostn f inredn/utrustn mm		24 000	24 000	
SCASSS	14 367		14 367	
Gustavianum		1 700	1 700	
Summa	911 934	228 390	1 140 323	209 179

2.2.3 Strategiska satsningar

I verksamhetsplanen för 1998 gjorde konsistoriet en särskild avsättning av medel till rektors förfogande för särskilda satsningar inom forskning och forskarutbildning. Konsistoriet uppdrog åt rektor att besluta om dispositionen av dessa medel. Medlen användes under 1998 till att stödja den av konsistoriet inrättade virtuella fakulteten för informationsteknisk forskning och utbildning m.m. genom att för driften av verksamheten ställa 1 mkr per år under tre år till fakultetens förfogande. Därutöver har en ytterligare förstärkning av IT-området gjorts genom inrättande och finansiering av två professorer, nämligen en professur i ADB, särskilt databasteknik och kunskapsystem och en professur i datakommunikation. Medlen disponeras under sex år. Medel har även reserverats för en professur i datorarkitektur som efter en inledande period om fem års finansiering från Stiftelsen för strategisk forskning tas över av universitetet och då finansieras av medel från strategiska satsningar under ytterligare tre år. Slutligen har medel avsatts för att förstärka den satsning som regeringen gjort på ett centrum för forskning om förintelsen och folk mord.

För 1999 avsattes på motsvarande sätt 8 mkr för att möjliggöra ytterligare strategiska satsningar. Dessa medel har disponerats för satsningar inom bl.a. bioinformatik, biomedicinsk etik, galenisk farmaci och geografiska informationssystem (GIS) samt stöd till verksamheten vid Rikskvinnocentrum och ett forskningsprojekt "Svensk modell i förändring" i samverkan med Arbetslivsinstitutet.

Under år 2000 fortsatte uppbyggnaden av den strategiska resursen och satsningar gjordes på handikapp-forskning, forskning om värderingsfrågor och forskning om musikdatabaser. Ett körcentrum instiftades och Uppsala Learning Lab gavs stöd för pedagogiska utvecklingsinsatser. Stöd gavs till en professur i kulturgeografi.

I budget för år 2001 avsattes ytterligare 6 mkr för att förstärka förnyelsearbetet. Inför arbetet med verksamhetsplanen uppdrogs åt varje vetenskapsområde att utifrån en inventering av namn på framstående kvinnor och i samklang med sina strategiska planer för forskning och utbildning lämna förslag att inleda rekrytering av vardera två professorer samt att rekrytera tre forskarassistenter. Vid rekrytering av kvinnor till dessa befattningar är rektor beredd att bidra med en delfinansiering under fem år. Dessutom har medel avsatts för att förstärka ett anslag från Knut och Alice Wallenbergs stiftelse för teknik och kunskaps-

överföring, för bidrag till centrum för reproduktionsbiologi, för stöd till molekylärbiologisk forskning och för bidrag till språkvetenskapliga fakulteten. Universitetsbiblioteket har tillförts medel för att utveckla system för digital publicering av doktorsavhandlingar.

I budget för 2002 avsattes ytterligare 5 mkr. Stödet till den virtuella IT-fakulteten har fortsatt och universitetsbiblioteket har fått stöd för att göra Wallersamlingen tillgänglig på Internet. Vidare lämnas bidrag för att utveckla en forskarskola i miljö- och utvecklingsstudier, för att utveckla ett laboratorium i biologisk masspektrometri och för ett STS-centrum (Science and Technology Studies). Medel ställs till förfogande för stöd under fem år till utvalda forskare (i samarbete med KVA) och ett engångsbelopp har ställts till förfogande för samfinansiering av utbildningsvetenskaplig forskning.

I budget för 2003 avsätts ytterligare 5 mkr. Den totala avsättningen under perioden är därmed 22 mkr ur gemensamma ändamål och 8 mkr ur reservfonden, dvs. sammanlagt 30 mkr.

2.2.4 BASTU – Ett förnyelseprogram för Uppsala universitet

Vid ett universitet pågår en ständig förnyelse av undervisning och forskning initierad av lärare och andra anställda. Förnyelse av verksamheten ligger i universitetets natur också genom ett ständigt inflöde av nya studenter i grundutbildningen. En del av dessa blir forskarstuderande och bidrar till en del av forskningens förnyelse och de unga forskarna förnyar också lärarkåren.

Ett universitet som finns i frontlinjen i fråga om kunskapsförmedling och kunskapsbildning verkar emellertid på en internationell marknad i knivskarp konkurrens med andra universitet som alla genomgår denna kontinuerliga förnyelse. Det är därför viktigt att verksamheten organisatoriskt och innehållsmässigt ifrågasätts och låter sig jämföras med den vid andra internationella universitet och att sådan granskning sker som komplement till den utvärdering som alltid pågår av delverksamheter genom ”peer review” av publikationer, bidragsansökningar och utbildningsprogram.

Efter förslag från rektor beslöt konsistoriet våren 2000 att genomföra ett förnyelseprogram för universitetet – Besparingar avsedda för Strategisk Tillväxt vid Uppsala universitet (BASTU). Syftet var att åstadkomma en genomlysning av universitetets olika verksamheter med hjälp av kolleger från några internationellt framstående universitet. För att skapa incitament till förnyelse föreslogs att vissa begränsade medel dras in genom en besparing och att dessa medel sedan skulle tilldelas de mest lovande förslagen till förnyelse.

De olika vetenskapsområdena fick i uppdrag att till den 15 januari 2001 utarbeta två rapporter, den första omfattande området vetenskapliga produktion och resultat i grundutbildningen under den senaste femårsperioden, den andra förslag på hur området ville genomföra indragning av 5 % av fakultetsanslagen (exkl. studiestöd i forskarutbildningen) och 2 % av grundutbildningsanslaget samt ge en redovisning av hur man skulle använda medlen för förnyelse om de åter tilldelades området.

Förutom vetenskapsområdena fick även universitetsförvaltningen och den del av biblioteket som bekostas av gemensamma avsättningar redovisa förslag till indragningar och förnyelse inom ramen 5 % av tilldelade medel. En grupp studenter tillsatt av studentkåren, fick i uppdrag att utarbeta kommentarer till rapporterna.

Det samlade underlaget sändes därefter till tre utländska rådgivargrupper – vid University of California Berkeley, University of Edinburgh och Helsingfors universitet. Vidare utsågs en mindre studentgrupp vid varje universitet som fick i uppgift att kommentera rapporterna. Grupperna valdes ut av de tre universiteterna. Vid ett seminarium i maj 2001 presenterade koordinatorena vid de tre universiteterna sina preliminära synpunkter och de slutliga rapporterna inlämnades till rektor den 15 augusti 2001.

Med råd från de tre grupperna och studentgrupperna utformade sedan rektor, efter samråd med universitetsledningen och studentrepresentanter, ett förslag till fördelning av förnyelsemedlen. Råd togs även från den akademiska senaten. Förslaget presenterades för konsistoriet i september 2001 och anmäldes inför slutligt fastställande den 31 oktober 2001. Besparingar och förnyelsearbete skall genomföras under treårsperioden, 2002-2004. Rektor har fastställt en detaljerad tidsplan för genomförandet.

I BASTU-projektet omfördelas ca 50 mkr i den årliga tilldelningen av fakultetsanslag och resurser till bibliotek och förvaltning. Medlen omfördelas tills vidare, dvs. satsningarna är mycket långsiktiga.

Med de egna omprioriteringarna sökte universitetet våren 2002 stöd hos externa forskningsfinansiärer för att förstärka dessa nyorienteringar. Externa finansiärer erbjöds att delta i ett eller flera av dessa projekt under en eller flera anslagsperioder.

Som underlag för de kontakter som togs med finansiärerna utarbetades den s.k. BASTU-portföljen, bestående av 10 prioriterade forskningsprojekt. De föreslagna projekten beskrevs kortfattat i en särskild skrift och även mer detaljerat i portföljen.

Förslagen överlämnades till Vetenskapsrådet, Riksbankens Jubileumsfond, Strategiska stiftelsen (SSF), Stiftelsen för kunskaps- och kompetensutveckling (KK-stiftelsen), Stiftelsen för internationalisering av högre utbildning och forskning (STINT) samt Knut och Alice Wallenbergs stiftelse. De externa finansiärerna har dock hittills avböjt att ge stöd i denna form. Projektledarna har därför uppmanats att i vanlig ordning lämna ansökningar till forskningsfinansiärerna.

I maj 2002 inbjöds rektorerna och koordinatorena från Berkeley, Edinburgh och Helsingfors till ett seminarium i Uppsala för att utbyta erfarenheter från projektet. Gästerna fick även möjlighet att delta i olika arrangemang i samband med doktorspromotionen.

En internationell genomlysning av detta slag av ett svenskt universitet har inte genomförts tidigare. Förutom att öka förnyelsetakten inom universitetet är avsikten att Uppsala universitet skall demonstrera inför riksdag och andra finansiärer att universitetet har ambitionen att mäta sig med de bästa universiteterna internationellt. Projektet bör höja tilltron till universitetets förmåga att säkra kvaliteten i verksamheten och på sikt därmed säkerställa medelstilldelningen.

2.2.5 Samverkan med omgivande samhälle

Uppsala universitet har en lång tradition av samverkan med det omgivande samhället. Kontaktytorna är mångfacetterade och omfattande och samverkan är i mycket stor utsträckning nära knuten till utbildning och forskning. Därutöver finns flera centralt finansierade samverkansprojekt där konsistoriet beslutar om

medelstildelning. I verksamhetsplanen för 2003 beslutar således konsistoriet att avsätta medel till Näringslivskontakt, samverkan inom STUNS resp inom regionen, museer, botaniska trädgården och Linnéminnena samt Musicum inkl Akademiska kapellet enligt de förslag som lämnas i avsnitt 7 och bilaga 7 och 8. Därutöver avsätts 1 563 tkr inom ramen för den grundläggande utbildningen till ett nationellt resurscentrum i biologi och bioteknik.

3 Uppdrag för universitetet gemensamt

3.1 Områdesnämnder/fakultetsnämnder samt ledningar för institutioner och andra enheter

3.1.1 Organisation och ansvarsfördelning

Konsistoriet beslutar om basuppdrag till områdesnämnderna för grundläggande utbildning, forskarutbildning och forskning. Till förvaltningschef och överbibliotekarie ges basuppdrag för skilda delar av de gemensamma funktionerna (se bilaga 6 a, b). Mottagare av basuppdrag skall i sin tur fördela dessa på fakulteter, institutioner och andra enheter. Uppdragen gäller i första hand den verksamhet som finansieras genom de direkta statsanslagen. Institutioner och övriga enheter bedriver därutöver verksamhet som helt eller delvis finansieras med externa medel.

För all verksamhet vid universitetet, oavsett finansieringskälla, gäller lagar, förordningar och avtal för den statliga verksamheten i allmänhet samt tillkommande regelsystem av samma natur för högskolan. Vidare skall tillämpas reglerna i det lokala regelverket och de riktlinjer som därutöver lagts fast i särskilda handlingsprogram. Det åligger de utförande enheterna – institutioner, centra, förvaltning, universitetsbibliotek och andra arbetsenheter – att se till att verksamheten bedrivs på det sätt som föreskrivs i reglerna och enligt riktlinjer angivna i programmen. Policydokument finns samlade på Internet-adressen <http://info.uu.se/internt.nsf/regelsamling>

Varje institution leds av en styrelse och under styrelsen av en prefekt. Prefekten är en del av universitetets operativa ledning och skall genomföra ledningens beslut på institutionsnivå. Konsistoriet har 2000-09-25 fastställt gemensamma bestämmelser för institutionsstyrelser och prefekt. Rektor har från och med 1999-08-24 till vicerektorerna delegerat beslut att utse prefekter och ställföreträdande prefekter inom respektive vetenskapsområden. Med uppdraget att utse prefekt följer också ledningsansvar gentemot denne. Prefekten skall vid sitt tillträde skriftligen åta sig uppdraget. Under följande rubriker i uppdraget specificeras det ansvar prefekten har inom olika områden.

- Förvaltningsansvar
- Ekonomiskt ansvar
- Verksamhetsansvar
- Personalansvar
- Arbetsmiljöansvar,
- Ansvar för lokaler, inredning och utrustning och säkerhet
- Ansvar för miljön enligt miljöbalken och andra miljölagar
- Ansvar enligt djurskyddslagen
- Ansvar enligt personuppgiftslagen

3.1.2 Studenternas arbetsvillkor

Konsistoriet antog i september 1999 ett nytt program för studenternas arbetsvillkor. Institutionsledningarna skall vid utformningen av verksamheten beakta vad som där anförs. Därutöver skall universitetets *Reviderade handlingsprogram för internationalisering*, antaget av konsistoriet 2001, *Mål och riktlinjer för studievägledning*, antagna av konsistoriet 2001, *Antagningsordning för grundläggande högskole-*

utbildning, antagen av konsistoriet 1998, *Antagningsordning för forskarutbildning*, antagen av konsistoriet 2003, *Föreskrifter för forskarutbildningen*, antagen av konsistoriet 2003, *Lokala regler och riktlinjer för forskarutbildningen*, antagna av konsistoriet 2002 samt *Riktlinjer för kursvärderingar inom grundutbildningen*, antagna av rektor 2001, beaktas vid planering och arbete inom dessa områden.

Flera av de program som beskrivs under rubriken Personalansvar och personalplanering nedan berör i lika mån studenters arbetsvillkor.

3.1.3 Kvalitetsutveckling

Utbildningens och forskningens kvalitet samt arbetet med kvalitetsutveckling har lyfts fram i budgetpropositioner och i andra styrdokument. Mot den bakgrunden är det angeläget att Uppsala universitets arbete med att förstärka kvaliteten i verksamheten är tydligt och systematiskt.

Under år 2001 inrättades en kvalitetskommitté som nytt formellt organ för kvalitetsfrågor vid universitetet. Konsistoriet fattade i juni 2002 beslut om ett nytt kvalitetsutvecklingsprogram. Programmet som är långsiktigt kompletteras med handlingsprogram för kortare perioder. Enligt ett rektorsbeslut finns ett handlingsprogram för kvalitetsutveckling för 2002/2003. Inom ramen för handlingsprogrammet har en utvärdering av forskarutbildningen initierats. I oktober 2001 fattade rektor också beslut om nya riktlinjer för kursvärderingar, vilka i högre grad än tidigare riktlinjer bl.a. tydliggör prefekternas ansvar.

3.1.4 Personalansvar och personalplanering

Institutionerna har enligt universitetets ansvarsfördelning ansvar för sin personal och dess kompetensutveckling samt arbetsförhållanden. Institutionsledningarna erinras om ett antal program antagna av Uppsala universitet. Programmen förtecknas nedan.

Konsistoriet antog 1993 ett personalpolitiskt program. Det kompletterades 1995/96 med råd och rekommendationer vid rekrytering av lärare (senare omarbetat). Programmet har även kompletterats med ytterligare regler. Konsistoriet har 1999 fastställt en anställningsordning för lärare som reviderades 2000. Ett lokalt kollektivavtal om lärares arbetstid slöts i januari 1999. Ett arbete pågår med att revidera och inarbeta ändringar i anställningsordningen. Detta arbete beräknas vara klart i december 2002.

Universitetet som arbetsgivare har sedan flera år ett långtgående ansvar för rehabiliteringsåtgärder och sjuklönekostnader för de anställda inklusive kostnader för sjukvård och ersättning för läkemedel. Institutionsledningarna skall vid sin budgetplanering beakta detta personalansvar. I februari 2002 antogs en rehabiliteringspolicy. Syftet med denna policy är att förbättra det förebyggande och systematiska rehabiliteringsarbetet.

För att stödja lärarnas möjligheter att utveckla och utforma en väl fungerande undervisning antog konsistoriet 1996 ett pedagogiskt program. Institutionsledningarna skall vid sin personalplanering beakta vad som anförs i programmet.

Under hösten 1997 antogs ett program för universitetets hantering av alkohol- och drogproblem. Det riktar sig till både studenter och anställda. Konsistoriet vill understryka vikten av att institutionsledningen

beaktar vad som sägs i programmet. Personalkonsulenterna kan ge stöd i dessa frågor, liksom universitetets företagshälsovård för anställda (Previa) och för studenter (Studenthälsan).

Vidare har 1998 ett program för att motverka sexuella trakasserier och kränkande särbehandling inom universitetet lagts fast.

I augusti 2002 antogs universitetets friskvårdspolicy. Rektor har beslutat medge subventionerad friskvård för alla anställda. Fr.o.m. budgetårsskiftet 2002/03 är ersättningen normalt 400 kr/termin. Heltidsanställd personal med reglerad arbetstid får dessutom ägna en arbetstimme per arbetsvecka åt motion.

Uppdaterade regler för redovisning av lärares bisysslor har antagits under hösten 2002 och insamling av uppgifter av dessa bisysslor pågår.

Gällande löneavtal avser perioden 2002-04-01 – 2004-09-30. Några centrala medel för att täcka löneökningar finns inte avsatta varför institutioner och enheter i sina budgetar måste beakta den ökning av personalkostnaderna som följer av avtalen.

Genom det nya statliga pensionsavtalet PA 03 införs 2003-01-01 möjligheten – om arbetsgivaren medger det – att fr.o.m. den månad då arbetstagaren fyller 61 år eller senare erhålla delpension. Delpension kan utges längst t o m månaden före den månad då arbetstagaren fyller 65 år. Regler för tillämpning vid universitetet är under framtagande. Dessa beräknas vara fastställda innan utgången av 2002.

3.1.5 Jämställdhet

Konsistoriet betonar vikten av vad som anförs i universitetets treåriga jämställdhetsplan. Den kompletteras varje år med ett ettårigt jämställdhetsprogram i vilket anges kortsiktiga jämställdhetsmål, åtgärder för att nå målen samt ansvarig för att målen uppnås. Ett kompletterande dokument är Uppsala universitets program *Sexuella trakasserier – det angår alla* som ligger till grund för det förebyggande arbetet mot trakasserier och diskriminering. Jämställdhet vid Uppsala universitet och aktuella jämställdhetsåtgärder redovisas varje år i ett särskilt dokument.

Det direkta ansvaret för jämställdhetsarbetet har ordföranden i varje områdes- och fakultetsnämnd, prefekterna, studierektorerna samt varje chef och arbetsledare inom universitetet. Som stöd för institutionernas jämställdhetsarbete finns en jämställdhetsfunktion vid universitetsledningens kansli. Universitetets jämställdhetskommitté arbetar på direkt uppdrag av rektor och har till uppgift att föreslå jämställdhetsplaner, utbildningar, strategier och liknande. Jämställdhetskommittén och jämställdhetsfunktionen arbetar både med jämställdhet mellan könen och frågor om sexuellt likaberättigande.

3.1.6 Etnisk mångfald

Konsistoriet vill påminna om att universitetet skall beakta regeringens uttalanden i förvaltningspolitiska propositionen *Statlig förvaltning i medborgarnas tjänst* och i propositionen *Den öppna högskolan* om den kvalitets- och kompetenshöjning som kan uppnås genom ökad etnisk och kulturell mångfald bland de anställda och bland de studerande.

3.1.7 Ekonomiskt ansvar

Som ekonomisk resultatenheter ansvarar institutionen för det samlade ekonomiska utfallet. Varje institution skall årligen på ett för universitetet enhetligt sätt upprätta budget och bokslut och lämna resultatinformation. Budgeten skall vara en total budget och således omfatta även externa medel. Det ekonomiska resultatet får balanseras till nästkommande år under förutsättning att det samlade balanserade resultatet inte överstiger 10 % av årets omsättning (i detta fall kostnader). Institutionens bokslut skall innehålla förslag till hur uppkommet överskott skall disponeras. Om underskott uppstår skall institutionen redovisa hur det skall finansieras. Institutionerna erinras om att de fortlöpande skall hålla respektive fakultetsnämnd väl informerad om den egna verksamhetens och ekonomins utveckling.

Även för den avgiftsfinansierade uppdragsverksamheten, dvs. uppdragsutbildning och uppdragsforskning, gäller att det ekonomiska resultatet får balanseras till nästkommande år under förutsättning att det samlade balanserade resultatet inte överstiger 10 % av årets omsättning (i detta fall intäkter). Institutionens bokslut skall därför innehålla förslag till hur överskott skall disponeras. Om underskott uppstår skall institutionen redovisa hur det skall finansieras.

Riktlinjer för upphandling vid Uppsala universitet fastställdes av rektor hösten 2000. De syftar till att underlätta tillämpningen av lagen om offentlig upphandling. För att undvika skadestånd för felaktig upphandling och för att för universitetet som helhet reducera kostnaderna vid upphandling av varor och tjänster är det angeläget att riktlinjerna följs. Den centrala upphandlingsfunktionen har till uppgift att bl.a. utarbeta aktuella riktlinjer för upphandling, genomföra upphandlingar samt bistå institutionerna med råd vid upphandlingar. Riktlinjerna håller nu på att revideras eftersom lagen om offentlig upphandling från 1 juli 2002 förändrats på några punkter.

Riksdagen har beslutat att full kostnadstäckning skall tillämpas för externfinansierad verksamhet. Detta innebär att den externfinansierade verksamheten i proportion till sin omfattning skall belastas med institutionens kostnader dels för institutionens egna gemensamma verksamheter, dels för fakultetsgemensamma och universitetsgemensamma ändamål. Regeringen aviserade i propositionen *Forskning och förnyelse* (2000/01:3) förändringar rörande beräkningen av kostnaderna för externa forskningsprojekt (full kostnadstäckning). Överenskommelse om täckning för indirekta kostnader vid externfinansierad forskning hos universitet och högskolor träffades 2001-04-11 mellan Sveriges universitets och högskoleförbund samt Forskningsrådet för miljö, areella näringar och samhällsbyggande, Forskningsrådet för arbetsliv och socialvetenskap, Vetenskapsrådet och Verket för innovationssystem. För närvarande pågår en nationell översyn av overheadkostnader inom externfinansierad forskning. Den ovan nämnda överenskommelsen gäller dock åtminstone till utgången av år 2002.

För en närmare beskrivning av investeringsplanering och lånehantering hänvisas till avsnitt 6.

3.1.8 Miljö- och arbetsmiljöansvar

Verksamhetsansvariga skall beakta de krav som ställs på verksamheten när det gäller hållbar utveckling och tillämpning av miljöbalken och annan miljölagstiftning. Som stöd för arbetet med miljöfrågor finns en central miljösamordnare inom enheten för miljö och säkerhet vid universitetsförvaltningen. Ett förenklat miljöledningssystem har utvecklats för att strukturera miljöarbetet och för att underlätta integrationen av

det i den ordinarie verksamheten. Miljöarbetet redovisas i en särskild miljöredovisning i samband med årsredovisningen.

Universitetet är indelat i intendenturområden som bl.a. ansvarar för samordningen av de miljöfrågor som är en direkt följd av den dagliga verksamheten på institutionerna. Inom de tre vetenskapsområdena har miljösamordnare utsetts som tillsammans med prefekter och lärare utgör en viktig resurs när det gäller att utveckla arbetet med miljöfrågor inom utbildning och forskning.

Sedan år 2000 finns en ny organisation för samverkan i arbetsmiljöfrågor vid universitetet. En samverkansgrupp för miljö och säkerhet och en samverkansgrupp för psykosocial arbetsmiljö har inrättats fr.o.m. 2000-10-01. En enhet för miljö och säkerhet har bildats inom byggnadsavdelningen för att integrerat handlägga miljö-, arbetsmiljö- och säkerhetsfrågor.

Institutionerna erinras om Arbetsmiljöverkets föreskrift om systematiskt arbetsmiljöarbete (AFS 2001:1), där det framgår att arbetsgivaren skall utarbeta arbetsmiljöpolicy och upprätta handlingsplaner på området. Det finns också lokala anvisningar inom området. Enligt dessa föreskrifter ankommer det på prefekten att på institutionsnivå ansvara för arbetsmiljön samt en väl fungerande internkontroll. Institutionernas verksamhetsplaner och verksamhetsberättelser som regelmässigt skall delges berörd fakultetsledning skall alltid innehålla ett avsnitt om arbetsmiljö. Till verksamhetsplanerna skall aktuell handlingsplan bifogas.

3.1.9 Ansvar för inredning och utrustning, säkerhet m.m.

Universitetet har ett avtal med Kammarkollegiet om försäkring av universitetets inredning och utrustning (byggnaderna är försäkrade genom fastighetsägaren.). Försäkringen i Kammarkollegiet är förenad med självrisk. För att minimera kostnaderna för denna samt undvika de avbräck i verksamheten som stölder och skadegörelse orsakar skall verksamhetsansvariga fortlöpande granska säkerheten på arbetsplatsen och vidta erforderliga åtgärder. Säkerhetschefen kan fungera som stöd för institutionerna, bl.a. i riskanalysarbetet.

1998 antog konsistoriet en IT-säkerhetspolicy för universitetet. IT-säkerheten omfattar såväl system som utrustning. Prefekten/motsv. ansvarar för IT-säkerheten vid institutionen/motsv. Om särskild systemägare är utsedd, ansvarar denne för IT-säkerheten i respektive IT-system. En central stödfunktion för IT-säkerhet finns organiserad inom enheten för IT-stöd.

3.2 Resultatuppföljning för år 2001

Genom förordningar och regleringsbrev till universitetet ges de yttre ramar som styr den lokala planeringen av verksamheten och de uppdrag som konsistoriet ger till områdesnämnderna. En utgångspunkt för dessa är att universitetet sammantaget skall uppnå de av regeringen uppställda målen för Uppsala universitet. Vid den lokala planeringen tas därför hänsyn till varje nämnds särskilda förutsättningar och möjligheter i dessa avseenden.

Från och med 2000 ger konsistoriet uppdrag till områdesnämnderna. Dessa ger i sin tur uppdrag till sina respektive fakultetsnämnder och/eller institutioner. I de av de följande sammanställningarna som omfattar åren före 2000 har en summering av de dåvarande fakultetsnämnderna gjorts.

I konsistoriets uppdrag till områdesnämnderna ingår dels mål av kvalitativ karaktär, dels kvantitativa utbildningsuppdrag som är kopplade till tilldelade resurser. I anslutning till årsredovisningsarbetet varje år görs en uppföljning av det övergripande grundutbildningsuppdraget till respektive områdesnämnd och en eventuell korrigerande av tilldelat ersättningsbelopp.

Som en konsekvens av att universitetet åren 2000 och 2001 inte uppnådde takbeloppet beträffande antalet helårsstudenter och helårsprestationer, och att prognosen för 2002 visar på fortsatta svårigheter att nå takbeloppet, ökar behovet av en mer detaljerad uppföljning av de olika uppdragen.

3.2.1 Regeringens övergripande uppdrag till Uppsala universitet

Grundutbildningen

Regeringens totala utbildningsuppdrag för grundutbildningen till Uppsala universitet anges i regleringsbrevet som minsta antal helårsstudenter. Därutöver anges den maximala ersättning för grundutbildningen som universitetet kan erhålla (takbeloppet). I tabellen ges en sammanställning av de senaste tre årens uppdrag respektive utfall, takbelopp samt differensen mellan inarbetat belopp och takbelopp. För 2002 lämnas en prognos för utfallet.

Uppföljning av regeringens mål för Uppsala universitet om totalt minst antal helårsstudenter samt takbeloppet för budgetåren 1998 – 2002.

År	Mål hst	Utfall hst	Takbelopp, tkr	Differens mellan under året inarbetat belopp och takbelopp, tkr
1998	16 600	17 947	733 182	41 760
1999	16 455	17 371	746 182	11 336
2000	16 980	17 610	785 232	-17 867
2001	17 603	18 124	842 163	- 35 792
2002	19 820	Senaste prognos: 20 316	996 582	Senaste prognos: - 35 420

Sammanställningen visar att universitetet fram till och med 1999 har ”producerat” så många helårsstudenter och helårsprestationer att det inarbetade beloppet överstigit regeringens ersättningsstak. År 2000 och 2001 understeg det inarbetade beloppet takbeloppet. Hela takbeloppet kunde ändå inhämtas med hjälp av tidigare års sparade helårsprestationer. Takbeloppet beräknas inte heller uppnås för 2002. Kravet ökar därför på områdesnämnderna att öka antalet registreringar och förbättra genomströmningen samt att i tid rapportera in dessa resultat i studiedokumentationssystemet UPPDOK. En uppföljning av tidigare års resultat visade att för 1999 var registreringar och helårsprestationer motsvarande 13 mkr inte inrapporterade vid tiden för uttag av uppgifter för årsbokslutet. För 2000 var motsvarande belopp 9 mkr och 2001 2,5 mkr. När ersättningen för sparade prestationer från tidigare års verksamhet har förbrukats, får försenad inrapportering i UPPDOK direkta ekonomiska konsekvenser för universitetet.

Universitetet har också i uppdrag att redovisa ett minsta antal helårsstudenter inom de naturvetenskapliga och tekniska utbildningsområdena. Till och med 1998 har universitetet med viss marginal uppfyllt uppdraget. Under de därpå följande åren uppfylldes emellertid inte uppdraget och 2001 saknades hela 534

helårsstudenter (se nedanstående tabell). Detta kan delvis förklaras av problem med rekrytering till vissa lärarutbildningar med NT-inriktning men också av att NT-platser disponerats till farmaceutiska utbildningar och att teknisk-naturvetenskapliga utbildningar haft rekryteringsproblem.

Regeringens mål för Uppsala universitet avseende minsta antal hst inom de naturvetenskapliga och tekniska utbildningsområdena samt utfall för 1998 – 2001 (exkl NT-svux)

År	Mål hst	Utfall hst
1998	4 710	4 839
1999	4 835	4 782
2000	5 190	4 874
2001	5 630	5 096
2002	mer än 5 096	Prognos: 5 384

Forskarutbildningen

Regeringen har i regleringsbrevet för 2001 fastställt mål för examina i forskarutbildningen för perioden 2001–2004. Efter första året i fyraårsperioden har följande resultat uppnåtts.

Vetenskapsområde	Utfall 2001	Mål 2001-2004
Humanistisk-samhällsvetenskapligt	130	438
Medicinskt (inkl farmaci)	156	448
Naturvetenskapligt (inkl tekniskt)	124	445
Hela universitetet	410	1 331

1) Licentiatexamen räknas som halv doktorsexamen. Doktorsexamen där licentiatexamen tidigare tagits ut räknas som en halv doktorsexamen.

Som planeringsförutsättning enligt regleringsbrevet gäller att antalet examina i forskarutbildningen skall öka under perioden 2005–2008 i förhållande till perioden 2001–2004.

Forskning

Regeringen har i regleringsbrev för 2001 angivit rekryteringsmål för professorer vid Uppsala universitet som innebär att för fyraårsperioden 2001–2004 skall andelen kvinnor bland nyrekryterade professorer vara minst 24 %. Det totala antalet nyanställda professorer var under första året av perioden 47, varav andelen kvinnor var 19 %.

3.2.2 Konsistoriets uppdrag till områdesnämnderna 2001

De generella kvantitativa uppdrag som konsistoriet gav till områdesnämnderna omfattade:

- totalt antal helårsstudenter och helårsprestationer
- antal helårsstudenter inom de naturvetenskapliga och tekniska utbildningsområdena
- antal helårsstudenter på C/D-nivå
- antal helårsstudenter inom distans- och långdistansutbildning
- antal helårsstudenter inom sommaruniversitetet.

Övergripande uppdrag

Under perioden 1992/93 till 2002 har konsistoriets uppdrag till områdesnämnderna (tidigare fakultetsnämnderna) totalt sett ökat med ca 4 500 årsstudieplatser. Det senaste årets kraftiga ökning beror på att

vårdutbildningarna fr.o.m. 2002 ingår i konsistoriets uppdrag till medicinsk-farmaceutiska fakultetsnämnden. Det har också medfört en förskjutning av antalet årsstudieplatser inom medicin-farmaci området från 12 % till 17 % sedan föregående år. Den förskjutning i balansen vad gäller antalet årsstudieplatser som under perioden skett från det humanistisk-samhällsvetenskapliga området (en minskning från 70 % till 59 %) till det teknisk-naturvetenskapliga området (en ökning från 19 % till 24 %) har avstannat.

Konsistoriets utbildningsuppdrag till områdesnämnderna/motsv. under perioden 1992/93 – 2002

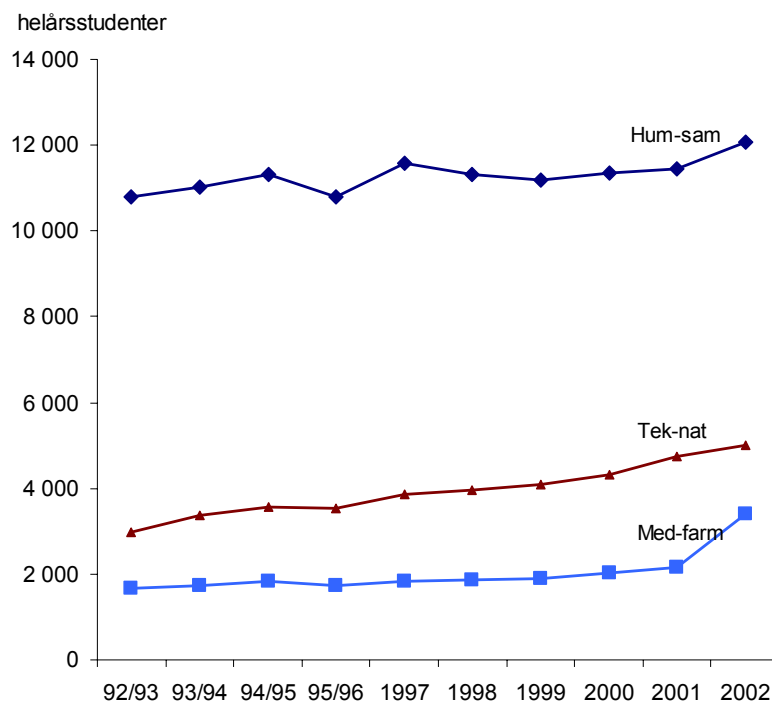

Uppdraget för 2001 avseende totalt antal helårsstudenter uppnåddes bara av områdesnämnden för humaniora och samhällsvetenskap. Vissa indragningar av det ersättningsbelopp som utbetalades enligt VP 2001 har därför gjorts.

Konsistoriets övergripande uppdrag till områdesnämnderna samt utfall 2001

Områdesnämnd	2001				2002 ¹⁾	
	Uppdrag HST	Utfall HST	Uppdrag HPR	Utfall HPR	Uppdrag HST	Uppdrag HPR
Hum-sam	11 454	11 717	8 935	9 135	12 329	9 541
Med-farm	2 173	2 073	1 965	1 904	3 386	3 054
Tek-nat	4 739	4 148	3 671	3 210	4 829	3 610
Övrigt	0	34	0	6	0	0
Hela universitetet	18 366	17 938	14 571	14 255	20 544	16 205

1) I det angivna uppdraget från konsistoriet ingår den omfördelning av platser som gjordes under året då humaniora och samhällsvetenskap tilldelades 275 hst och teknik-naturvetenskap fick minskat uppdrag om 160 hst.

NT-uppdrag

Konsistoriets uppdrag för 2001 avseende antal helårsstudenter inom de naturvetenskapliga och tekniska utbildningsområdena uppnåddes av både humanistisk-samhällsvetenskap och medicin-farmaci. Inom teknik-naturvetenskap har rekryteringssvårigheter lett till att uppdraget inte uppnåtts.

Konsistoriets uppdrag till områdesnämnderna under 1999–2002 samt utfallet för 1999–2001 avseende naturvetenskapligt och tekniskt utbildningsområde.

Områdesnämnd	1999		2000		2001		2002
	Uppdrag HST	Utfall HST	Uppdrag HST	Utfall HST	Uppdrag HST	Utfall HST	Uppdrag HST
Hum-sam	697	614	725	686	650	655	680
Med-farm	91	67	216	74	216	438	350
Tek-nat	3 950	4 132	4 185	4 157	4 400	4 018	4 600
Övrigt	0	8	0	9	0	4	0
Hela universitetet	4 738	4 821	5 126	4 861	5 266	5 115	5 630

C/D-nivå

En av de lokala förutsättningar som konsistoriet anger i verksamhetsplanen är att ”fakulteten/motsv bör kunna omdisponera platser till fördjupningsutbildning inom givna ramar”. En uppföljning av utfallet för 2001 visar att konsistoriets uppdrag avseende antal hst på C- och D-nivå har uppnåtts av samtliga områdesnämnder. Uppdraget för 2001 utökades något för alla områdesnämnder. För teknisk-naturvetenskapligt område definieras uppdraget från och med 2001 på samma sätt som för övriga områden, dvs. som helårsstudenter på det totala antalet kurser på C/D-nivå mot tidigare enbart helårsstudenter på fristående kurser.

Konsistoriets uppdrag till områdesnämnderna under 1999– 2002 samt utfallet för 1998– 2000 avseende fördjupningskurser på C/D-nivå.

Områdesnämnd	1999		2000		2001		2002
	Uppdrag	Utfall	Uppdrag	Utfall	Uppdrag	Utfall	Uppdrag
Hum-sam	1 730	2 576	2 400	2 524	2 500	2 672	2 550
Med-farm	125	234	125	206	200	416	210
Tek-nat ¹⁾	80	301	300	343	1 300	1 537	1320
Hela universitetet	1 935	3 111	2 825	3 073	4 000	4 625	4 080

1) Till och med år 2000 avsåg uppdraget till teknisk-naturvetenskapliga områdesnämnden enbart fristående kurser. Från 2001 gäller uppdraget samtliga kurser.

Distansutbildning

I regleringsbrevets ”Gemensamma bestämmelser för grundutbildning vid högskolor” sägs att ”Tillgängligheten av fortbildning, vidareutbildning och distansutbildning bör öka i förhållande till föregående år”. En uppföljning av distansutbildningens omfattning från 1998 visar att efter en viss nedgång under 1999 ökar åter antalet helårsstudenter inom distansutbildningen.

Konsistoriets uppdrag till områdesnämnderna under 1999-2001 samt utfallet för 1998-2001 avseende distansutbildning

Områdesnämnd	1999		2000		2001		2002
	Uppdrag enl VP	Utfall	Uppdrag enl VP	Utfall	Uppdrag enl VP	Utfall	Uppdrag enl VP
Hum-sam	440	460	450	521	450	568	450
Med-farm	0	58	0	40	0	19	0
Tek-nat	230	264	240	269	250	231	250
Hela universitetet	670	782	690	830	700	818	700

Sommaruniversitetet

Under 2001 har ett sommaruniversitet återigen startats. Dimensioneringen av sommaruniversitetet beslutades efter områdesnämndernas önskemål om omfattning av kursutbud och platser. En uppföljning av antalet helårsstudenter sommaren 2002 visar på en stor efterfrågan. En analys av studentpopulationen visar att 72 % av studenterna inom sommaruniversitetet var registrerade vårterminen 2002 vid universitetet och att 57 % av dessa var programstudenter. Av programstudenterna valde 53 % att läsa kurser utanför den egna fakulteten.

Områdesnämnd	Uppdrag 2001	Utfall 2001 antal hst	Uppdrag 2002	Preliminärt utfall 2002 antal hst
Hum-sam	43	137	145	248
Med-farm	0	2	0	1
Tek-nat	75	103	98	178
Hela universitetet	118	242	243	427

3.2.3 Uppföljning av konsistoriets mål inom jämställdhet

Konsistoriet har i beslut 1998-12-22 (Dnr 8364/98) fastställt rekryteringsmål för forskarassistenter och lektorer. Målen skall ha uppnåtts 2001. I nedanstående tabell visas målen för respektive vetenskapsområde samt andelen kvinnor vid utgången av 2001. När det gäller målen för andel kvinnliga lektorer så har dessa uppnåtts inom medicin-farmaci. För övriga områden var andelen kvinnor ännu ett par procent under målet. Målen för andelen kvinnliga forskarassistenter har uppnåtts inom humaniora-samhällsvetenskap, men 6 % återstår till målet för teknik-naturvetenskap. Omräknat till mål för hela universitetet har målen för andelen kvinnor i båda lärarkategorierna uppfyllts.

Rekryteringsmål och utfall i september 2001 för lektorer och forskarassistenter

Områdesnämnd	Lektorer, andel kvinnor		Forskarass, andel kvinnor	
	Mål 2001	Andel kvinnor i december 2001	Mål 2001	Andel kvinnor i december 2001
Hum-sam	39 %	37 %	40 %	50 %
Med-farm	40 %	41 %	-	64 %
Teknat	20 %	18 %	35 %	29 %
Hela universitetet	30 %	31 %	40 %	41 %

Konsistoriets mål för andelen kvinnliga professorer var 15 % vid utgången av 2000. I december 2001 var endast knappt 13 % av universitetets professorer kvinnor. Av de befordrade professorerna utgjorde kvinnorna 17 %, vilket indikerar att befordringsreformen har medfört en ökning av andelen kvinnliga professorer.

3.2.4 Mål och strategier för Uppsala universitet

Förutom de uppdrag som i verksamhetsplanen ges specifikt till områdesnämnderna har universitetet sedan 2000 ett mål- och strategidokument, fastställt av konsistoriet. De övergripande mål och strategier som formuleras i dokumentet är av generell karaktär. Inom ramen för ett pågående arbete vid universitetet med

arbetsgrupper bl.a. inom konsistoriet har ett antal olika indikatorer eller nyckeltal tagits fram med syfte att löpande göra uppföljningar av de fastställda målen. En grundförutsättning för att en fortlöpande framtagning av indikatorer skall kunna göras med rimlig arbetsinsats är att informationen hämtas direkt ur de administrativa systemen. Det i sin tur förutsätter att den information som hämtas speglar verksamheten på ett rättvisande sätt.

Som ett första steg i har i årets verksamhetsplan indikatorer för uppföljning av vissa mål för grundutbildningen och forskarutbildningen tagits fram.

Forskningsanknytning i grundutbildningen

Ett övergripande mål för grundutbildningen är ”att den skall erbjuda alla studenter god, forskningsanknuten utbildning, där det fullständiga universitetets alla fördelar tas till vara med rika möjligheter till bildning, vidgade perspektiv och personlig utveckling”.

En strategi för att uppnå detta är ”att stärka forskningsanknytningen genom att lärarna ges möjlighet att både forska och undervisa och genom att doktoranderna undervisar i grundutbildningen”. Som ett mått på forskningsanknytningen i grundutbildningen har förhållandet mellan lönekostnaden för disputerade lärare och doktorander i grundutbildningen och den totala lärarlönekostnaden beräknats. Figuren visar att andelen disputerade lärare (professorer, lektorer, forskarassistenter) och doktorander i grundutbildningen är relativt jämn, mellan 65 – 90 % för de olika fakulteterna. Undantaget är lärarutbildningen med 20% vilket förklaras av det stora antalet adjunkter som är lärare vid ILU.

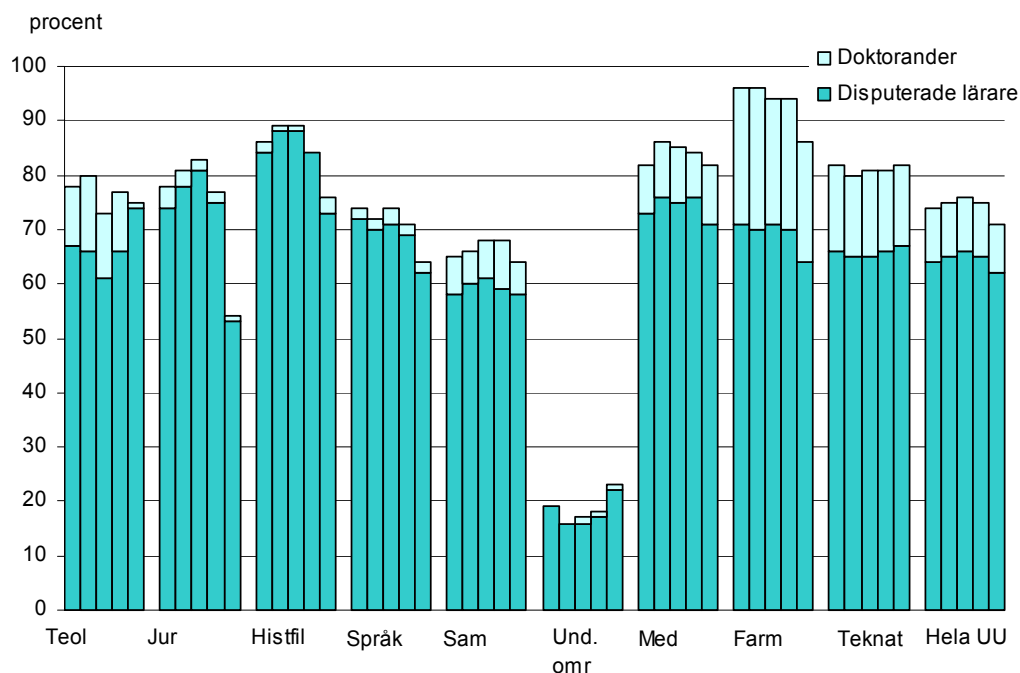
Lönekostnad för disputerade lärare + doktorander i GU / Total lärarlönekostnad i GU, %, 1997 – 2001**Genomströmning och rekrytering**

Ett annat övergripande mål för grundutbildningen är att ”den skall vara upplagd så att studenterna kan klara utbildningen inom angivna tidsramar”. Ett mått för uppföljning av målet är att mäta prestationsgraden, dvs. antal helårsprestationer i förhållande till antal helårsstudenter.

Övergripande beräkningar visar på en generell nedgång av prestationsgraden med ett par procentenheter från 1994/95 till 2001. För hela universitetet motsvarar en minskning av prestationsgraden om en procent vid nuvarande utbildningsvolym en minskning av intäkter om drygt 5 mkr mätt med regeringens studentprislistor. I och med att universitetet får allt svårare att inarbeta takbeloppet från grundutbildningsanslaget intensifieras diskussionerna om dimensioneringen av grundutbildningen. I samband med det hamnar även frågan om genomströmningen i fokus.

Prestationsgraden varierar kraftigt beroende på vilket beräkningsunderlag som tas fram. Ett tydligt samband finns mellan utbildningsform och prestationsgrad, där programutbildningar generellt ligger på en högre nivå, runt 90 %, medan fristående kurser har en prestationsgrad runt 70 %. Den skillnad i prestationsgrad som tidigare fanns mellan AB-nivå och CD-nivå har de senaste åren försvunnit. Distansutbildningar ligger runt 65 % medan studenter på sommaruniversitetet (endast 2001 års utfall) har en prestationsgrad under 50 %

Prestationsgrad för olika utbildningsformer samt för hela universitetet 1994/95 – 2001

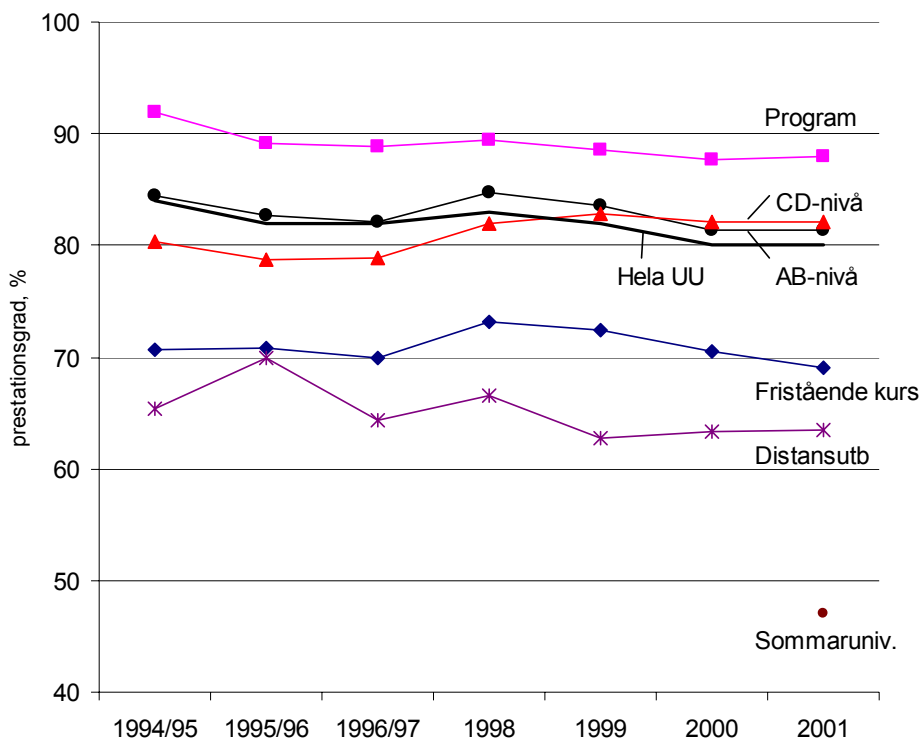

Doktorandernas pedagogiska erfarenheter

Ett övergripande mål för forskarutbildningen är ”att den skall ha sådant innehåll att de som avlagt doktorsexamen är väl förberedda och konkurrensdugliga nationellt och internationellt för befattningar vid de bästa universiteten, inom näringsliv, myndigheter och samhället i övrigt”.

En strategi för att uppnå detta är ”att ge doktoranderna pedagogiska erfarenheter genom undervisningsinsatser inom sitt vetenskapliga område”. Som ett mått på doktorandernas aktivitet i grundutbildningen har framtagits förhållandet mellan lönekostnaden för doktorander i grundutbildningen och den totala lönekostnaden för doktorander. Resultatet visar att doktoranderna vid farmaceutiska fakulteten har en aktivitet i grundutbildningen som motsvaras av ca 20 %. För övriga fakulteter har en aktivitet om mindre än 10 % rapporterats. Lägst doktorandaktivitet i grundutbildningen uppvisar historisk-filosofiska fakulteten med en nivå på några få procentenheter. Variationen mellan institutionerna är dock mycket stor.

Doktorandkostnad i GU / Total doktorandkostnad 1997 – 2001, %

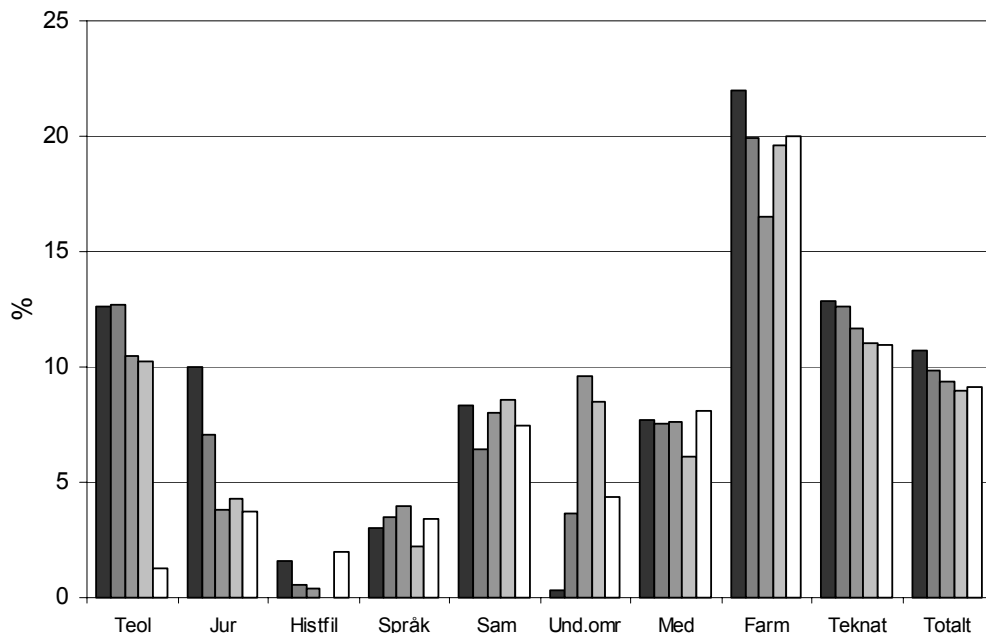

Doktorsexamen inom angivna tidsramar

Ytterligare ett övergripande mål för forskarutbildningen är ”att den skall vara så upplagd att doktoranderna kan avlägga examen inom angivna tidsramar”. Ett mått på detta är den brutto- respektive nettostudietid som krävs för att avlägga doktorsexamen. Av nedanstående figur framgår att den genomsnittliga nettostudietiden (aktiv tid från antagning till examen) är högst för humaniora-samhällsvetenskap med drygt 5 år. Bruttostudietiden (total tid från antagning till examen) har under den uppmätta perioden minskat från knappt 10 år till drygt 9 år. Den mycket låga nettostudietid, runt 3 år, som medicin och farmaci uppvisar, speglar bl.a. antagningsrutiner som innebär att forskarutbildningen inom kliniska ämnesområden ofta påbörjas en tid innan antagning till forskarstudier görs. Inom teknik och naturvetenskap är nettostudietiden runt 4 år, vilket är den tid som nationellt anges som riktlinje för hur lång tid forskarutbildningen skall ta.

Brutto – och nettostudietid till doktorsexamen

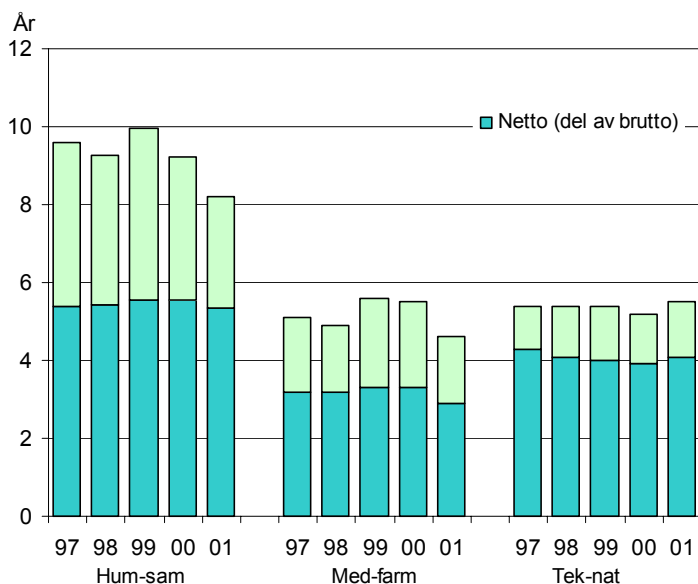

4 Uppdrag till områdesnämnderna

4.1 Humanistisk-samhällsvetenskapliga vetenskapsområdet

Till det humanistisk-samhällsvetenskapliga vetenskapsområdet hör de teologiska, juridiska, historisk-filosofiska, språkvetenskapliga, samhällsvetenskapliga och utbildningsvetenskapliga fakulteterna. Vetenskapsområdet leds av områdesnämnden för humaniora och samhällsvetenskap. Under områdesnämnden sorterar de teologiska, juridiska, historisk-filosofiska, språkvetenskapliga, samhällsvetenskapliga och utbildningsvetenskapliga fakultetsnämnderna.

Medel för verksamheten inom det humanistisk-samhällsvetenskapliga vetenskapsområdet fördelas från år 2000 av konsistoriet till områdesnämnden. Medel för forskning inom lärarutbildningsområdet går dock direkt till den utbildningsvetenskapliga fakultetsnämnden.

Konsistoriet uppdrar åt områdesnämnden att för år 2003 låta anordna grundläggande utbildning i den omfattning och till den ersättning som anges i det följande. Vidare anvisar konsistoriet medel för forskning och forskarutbildning för år 2003 enligt nedan.

Konsistoriet fastställde 2000-06-05 Mål och strategier för Uppsala universitet. Syftet med dokumentet är att utgöra ett underlag vid verksamhetsplaneringen på alla nivåer i organisationen. I avsnitt 3.2 har några nyckeltal formulerats och resultat redovisats som ett led i uppföljningen av delar av detta dokument. Områdes- och fakultetsnämnderna skall för sin del ytterligare utveckla och följa upp sin verksamhet med utgångspunkt i de mål och strategier som fastställts för hela universitetet.

Konsistoriet har 1996 fattat beslut om ett pedagogiskt program för Uppsala universitet. Nämnden skall i sitt uppdrag till fakultetsnämnderna (motsv.) fästa deras uppmärksamhet på att i personalplaneringen särskilt beakta kravet på pedagogisk grundutbildning och fortbildning för lärarna. Nämnden skall därutöver intensifiera det pedagogiska utvecklingsarbetet och aktivt arbeta med utbildningens förnyelse inom såväl grundutbildning som forskarutbildning. Nämnden skall också kontinuerligt följa upp arbetet med kursvärderingar.

Internationalisering av den grundläggande utbildningen är enligt konsistoriets mening ett angeläget insatsområde. Områdesnämnden bör i detta sammanhang uppmärksamma behovet av särskilda stödinsatser till institutioner med stor utbytesverksamhet. Studentutbyte ställer extra krav på insatser för mottagning och studievägledning m.m. Detta bör beaktas i den kommande verksamhetsplaneringen.

Det humanistisk-samhällsvetenskapliga vetenskapsområdet fick i 2002 års budget drygt 8 mkr för en kvalitetsförstärkning av grundutbildningen. Områdesnämnden har redovisat sin fördelning av dessa medel och hur de använts inom grundutbildningen. Medlen fördelades så att alla fakulteter fick någon förstärkning. Även under 2003 kommer kvalitetsmedel om drygt 8 mkr att erhållas. Konsistoriet finner det angeläget att dessa medel bl.a. används för att förbättra möjligheterna för fler studerande att genomföra sin

utbildning inom angivna tidsramar. En redovisning av hur medlen disponerats skall lämnas till rektor senast 2003-09-01.

Konsistoriet har 1993 fastställt ett personalpolitiskt program. Nämnden skall beakta vad som där sägs, och i sitt uppdrag till fakultetsnämnderna särskilt tillse att medel avsätts för kompetensutveckling.

I övrigt hänvisas till vad som anförts under avsnitt 2 och 3.

Grundutbildningsuppdrag

Områdesnämnden skall planera och genomföra följande utbildning:

Yrkesutbildningsprogram:	Religionsvetenskapliga programmet, 140-160 p
	Juris kandidatprogrammet, 180 p
	Dietistprogrammet, 160 p
	Psykologprogrammet, 200 p
	Psykoterapeutprogrammet, 60 p
	Förskolläraryrkesprogrammet, 120 poäng
	Grundskolläraryrkesprogrammet, 1-7, 140 p
	Grundskolläraryrkesprogrammet, 4-9, 180 p
	Gymnasieläraryrkesprogrammet, 180/200 p
	Textilläraryrkesprogrammet, 120/140 p
	Läraryrkesprogrammet, 140-220 p
	Läraryrkesprogrammet, 60 p
	Programmet för social omsorg med inriktning mot äldre, handikappade och utvecklingsstörda, 160 p
Generella program:	Bibliotekarieprogrammet, 80 poäng
	Orientalistikprogrammet, 120/160 p
	Språkteknologiprogrammet, 160 p
	Översättarprogrammet, 80 p
	Ekonomprogrammet med allmänna och internationella inriktningar, 160/180 p
	Programmet för finansiell och samhällsekonomisk analys, 160 p
	Kostekonomprogrammet, 160 p
	Programmet för personal- och arbetslivsfrågor, 160 p
	Politics magisterprogrammet, 160 p
	Samhällsvetarprogrammet, 160 p
	Programmet för data- och systemvetenskap, 160 p

Områdesnämnden skall redovisa följande antal examina under fyraårsperioden 2001-2004:

- Lärarexamen med inriktning mot tidigare år 605 examina
- Lärarexamen med inriktning mot senare år 1 280 examina

Områdesnämnden skall för år 2003 inom ovanstående program samt inom fristående kurser redovisa sammantaget minst 12 249 helårsstudenter och 9 845 helårsprestationer. Inom ramen för uppdraget skall nämnden

- anvisa minst 262 nya helårsstudenter till lärarutbildningen
- planera för ett sommaruniversitet inom ramen för minst 165 helårsstudenter
- redovisa minst 2 550 helårsstudenter inom kurser av fördjupningskaraktär (C- och D-kurser)
- redovisa minst 450 helårsstudenter inom nätuniversitetet.
- redovisa minst 25 helårsstudenter vid centrum för genusvetenskap
- redovisa minst 4 helårsstudenter på kursen Övergripande introduktionskurs för studenter, 3p
- redovisa minst 10 helårsstudenter på kursen Mångfaldens paradoxer, 2p samt 10 helårsstudenter för en kurs i svenska riktad till studenter med annat modersmål än svenska
- redovisa minst 660 helårsstudenter inom de naturvetenskapliga och tekniska utbildningsområdena
- anordna undervisning i egyptologi, estetik, estniska, iranska språk, keltiska språk, swahili, turkiska språk och ungerska
- ansvara för att svenskundervisning anordnas för utomnordiska gäststudenter motsvarande minst 30 helårsstudenter.

Områdesnämnden skall slutligen, inom ramen för konsistoriets uppdrag, erbjuda fortbildning och vidareutbildning i minst samma omfattning som föregående år. Därvid skall nämnden särskilt planera för lärarfortbildning inom området mänskliga rättigheter. Kursen bör utformas för att kunna ges inom nätuniversitetet.

För år 2003 erhåller områdesnämnden ett ersättningsbelopp om **436 137 000 kr**. I beloppet är inräknat medel för hyra och elektricitet för grundutbildningen. I beloppet ingår också 20 536 000 kr för premier för statens avtalsförsäkringar. Om rikttalen i uppdraget inte uppnås kommer avdrag att göras med 10 500 kr per utebliven helårsstudent och med 11 000 kr per utebliven helårsprestation. På motsvarande sätt gäller att om rikttalen i NT-uppdraget inte uppnås kommer avdrag att göras med 24 500 kr per utebliven helårsstudent och med 22 500 kr per utebliven helårsprestation.

I ovan angivet belopp har 750 000 kr beräknats som extra stöd för psykoterapeutprogrammet. Medel har även beräknats för kurserna Humanitarian Assistance, Cultural Constructions of Europe och Psychology of Religion. Dessa tre senare kurser ges inom ramen för Socratesprojekt.

I områdesnämndens uppdrag har även beräknats 20 helårsstudenter inom collegeutbildningar i Nord-uppland, Sollentuna med kringkommuner samt Uppsala och därutöver ett extra stöd om 145 000 kr för genomförande av dessa utbildningar.

Nämnden skall utöver ovan angivet utbildningsuppdrag ansvara för att viss internationell lärarfortbildning samt språkassistentverksamhet m.m., Sveriges deltagande i Europarådets fortbildningsprogram för lärare (CDCC Teacher Bursaries Scheme) och hemspråklärares deltagande i fortbildningskurser i samarbete med invandrarnas ursprungsländer genomförs enligt riksdagens beslut.

För den internationella lärarfortbildningen samt språkassistentverksamheten mm erhåller nämnden 7 307 000 kr.

I ovan angivet belopp har 277 500 kr beräknats som bidrag till basorganisationen vid centrum för miljö- och utvecklingsstudier.

Forsknings- och forskarutbildningsuppdrag

Områdesnämnden skall svara för planering och uppföljning av forskning och forskarutbildning inom det humanistisk-samhällsvetenskapliga vetenskapsområdet samt för fördelning av de resurser som nämnden disponerar för dessa ändamål.

Nämnden skall därutöver sträva efter att öka forskningsinformationen till och samverka med det omgivande samhället.

Inom områdets ansvarsområde finns befattningar som professor och adjungerad professor samt befördrade professorer enligt bilaga 3 och 4. En förteckning över forskarutbildningsämnena återfinns i bilaga 2.

För forskning och forskarutbildning inom vetenskapsområdet anvisas **370 410 000 kr**. I beloppet är inräknat medel för hyra och elektricitet. I beloppet ingår också 17 072 000 kr för premier för statens avtalsförsäkringar. Av de anvisade medlen skall minst 82 058 000 kr användas för studiestöd i forskarutbildningen och 12 666 000 kr användas till en forskarskola i ekonomi. Områdesnämnden och fakultetsnämnderna skall i sin planering särskilt beakta de krav på handledning, finansiering och examination som finns angivna i högskoleförordningen kap 5, 8 och 9, i den av konsistoriet fastställda antagningsordningen för forskarutbildning samt i det av konsistoriet fastställda dokumentet Regler och riktlinjer för forskarutbildningen vid Uppsala universitet.

Resurserna för ökade kostnader för utbildningsbidrag för forskarstuderande med anledning av ålderspensionsreformen finns anvisade på ett för detta ändamål särskilt inrättat anslag (BP 9.25:72, anslagspost 9).

Av de medel som anvisats till vetenskapsområdet skall 2 107 000 kr anvisas lärarutbildningsområdet. Till centrum för genusvetenskap skall anvisas 2 450 000 kr.

Områdesnämnden skall i enlighet med tidigare riksdagsbeslut medverka i finansieringen av forskning och forskarutbildning i omvårdnadsvetenskap vid institutionen för folkhälso- och vårdvetenskap.

Externa medel

Den externt finansierade verksamheten beräknas under år 2003 komma att uppgå till minst 240 mkr.

Inredning och utrustning

Konsistoriet erinrar om att nämnden, inom ramen för tilldelade medel, skall avsätta resurser för att kunna ersätta försliten inredning och utrustning. Vid investeringar skall hänsyn tas till att dessa skall finansieras med lån och att framtida avskrivnings- och räntekostnader skall finansieras av kommande års anslag.

För områdesnämnden anvisad låneram, utanför projektplanen, under år 2003 utgörs av 61 400 000 kr.

Områdesgemensamt

Områdesnämnden skall bidra till finansieringen av Museum Gustavianum med 1 140 tkr.

Gemensamma ändamål

Områdesnämnden skall bidra till gemensamma ändamål, inklusive lokaltjänstkostnader för dessa, enligt följande:

- till universitetsbiblioteket med 14 977 000 kr för universitetsgemensamma och biblioteksgemensamma kostnader
- till övriga gemensamma ändamål med ett belopp som motsvarar 10,1 % av totala lönesumman inom området
- till rektors strategiska satsningar med ett belopp som motsvarar 1,2 % av områdets totala lönesumma
- till avgiftsfinansiering av SUNET med ett belopp som motsvarar 0,85 % av områdets totala lönesumma.

Kostnaderna för de gemensamma ändamålen skall bestridas från grundutbildningens ersättningsbelopp samt ur forskningsanslaget och från medel för externt finansierad verksamhet. Av beloppet för biblioteket skall 6 440 000 kr belasta grundutbildning och 8 537 000 kr forskning och forskarutbildning. Utöver nämnda kostnader för gemensamma ändamål skall nämnden avsätta 8 658 000 kr för finansiering av kansliet för humaniora och samhällsvetenskap.

Områdesnämnden skall i sina uppdrag till fakultetsnämnder särskilt beakta skyldigheten att avsätta medel för oförutsedda utgifter samt för utveckling av verksamheten inom såväl grundutbildning som forskning och forskarutbildning. Därvid skall beaktas behovet av samfinansiering av bl.a. EU-projekt. Därutöver skall nämnden beräkna medel för de anställdas avtalsenliga rätt till ersättning för sjukvårdskostnader, anställningstrygghets- och arbetsvårdande åtgärder samt åtgärder föranledda av åldersstrukturella förändringar inom vetenskapsområdet.

Konsistoriet uppdrar åt områdesnämnden

- att fastställa ett för vetenskapsområdet enhetligt procentpåslag för finansiering av de områdesgemensamma ändamålen
- att anslå medel för bruksbiblioteken inom nämndens ansvarsområde sedan underlag inhämtats från berörda biblioteksnämnder samt överbibliotekarien.

4.2 Medicinsk-farmaceutiska vetenskapsområdet

Till det medicinsk-farmaceutiska vetenskapsområdet hör de medicinska och farmaceutiska fakulteterna. Vetenskapsområdet leds av områdesnämnden för medicin och farmaci. Områdesnämnden är tillika fakultetsnämnd. Denna benämning används nedan.

Från 1998-01-01 ingår de tidigare vårdhögskoleutbildningarna i Uppsala universitets grundutbildning. Utbildningarna finansierades t o m 2001-12-31 av Landstinget i Uppsala län. Den 1 januari 2002 övertog staten huvudmannaskapet för dessa vårdutbildningar och medel har beräknats för utbildningarna under anslaget för grundläggande högskoleutbildning.

Konsistoriet uppdrar åt medicinsk-farmaceutiska fakultetsnämnden att för år 2003 anordna grundläggande utbildning i den omfattning och till den ersättning som anges i det följande. Vidare anvisar konsistoriet medel för forskning och forskarutbildning enligt nedan.

Konsistoriet fastställde 2000-06-05 Mål och strategier för Uppsala universitet. Syftet med dokumentet är att utgöra ett underlag vid verksamhetsplaneringen på alla nivåer i organisationen. I avsnitt 3.2 har några nyckeltal formulerats och resultat redovisats som ett led i uppföljningen av delar av detta dokument. Nämnden skall för sin del ytterligare utveckla och följa upp sin verksamhet med utgångspunkt i de mål och strategier som fastställts för hela universitetet.

Konsistoriet har 1996 fattat beslut om ett pedagogiskt program för Uppsala universitet. Nämnden skall i sina uppdrag till institutionerna fästa deras uppmärksamhet på att i personalplaneringen särskilt beakta kravet på pedagogisk grundutbildning och fortbildning för lärare. Nämnden skall därutöver intensifiera det pedagogiska utvecklingsarbetet och aktivt arbeta med utbildningens förnyelse inom såväl grundutbildning som forskarutbildning. Nämnden skall också kontinuerligt följa upp arbetet med kursvärderingar.

Internationalisering av den grundläggande utbildningen är enligt konsistoriets mening ett angeläget insatsområde. Områdesnämnden bör i detta sammanhang uppmärksamma behovet av särskilda stödinsatser till institutioner med stor utbytesverksamhet. Studentutbyte ställer extra krav på insatser för mottagning och studievägledning m.m. Detta bör beaktas i den kommande verksamhetsplaneringen.

I samband med att staten övertog huvudmannaskapet för vårdutbildningen höjdes ersättningsnivåerna för dessa utbildningar. I budgeten för 2003 har det medicinsk-farmaceutiska vetenskapsområdet erhållit drygt 9 mkr för en kvalitetsförstärkning av vårdutbildningarna.

Konsistoriet har 1993 fastställt ett personalpolitiskt program. Nämnden skall beakta vad som där sägs, och i sitt uppdrag till institutionerna särskilt tillse att medel för kompetensutveckling avsätts.

I övrigt hänvisas till vad som anförts under avsnitt 2 och 3.

Grundutbildningsuppdrag

Fakultetsnämnden skall planera och genomföra följande utbildning:

Yrkesutbildningsprogram: Apotekarprogrammet, 200 poäng
 Läkarpogrammet, 220 poäng
 Receptarieprogrammet, 120 poäng
 Sjuksköterskeprogrammet, 120 poäng
 Sjukgymnastprogrammet, 120 poäng
 Röntgensjuksköterskeprogrammet, 120 poäng
 Biomedicinska analytikerprogrammet, 120 poäng

Generellt program: Biomedicinarprogrammet, 160 poäng

Fakultetsnämnden skall dessutom, för att förstärka rekryteringen till biomedicinska analytikerprogrammet och receptarieprogrammet, genomföra utbildning inom en naturvetenskaplig bastermin.

Fakultetsnämnden skall redovisa följande antal examina för fyraårsperioden 2001-2004:

- Sjuksköterskeexamen 610 examina

Nämnden skall för år 2003, inom ovanstående program samt inom fristående kurser redovisa minst 3 373 helårsstudenter och 3 137 helårsprestationer. Inom ramen för uppdraget skall nämnden

- redovisa minst 350 helårsstudenter inom kurser av fördjupningskaraktär (C- och D-kurser)
- redovisa minst 380 helårsstudenter inom de naturvetenskapliga och tekniska utbildningsområdena.

Fakultetsnämnden skall därutöver inom ramen för konsistoriets uppdrag erbjuda fortbildning och vidareutbildning i minst samma omfattning som föregående budgetår. För år 2003 erhåller nämnden ett ersättningsbelopp om **255 685 000 kr**. I beloppet är inräknat medel för hyra och elektricitet för grundutbildningen. I beloppet ingår också 8 929 000 kr för premier för statens avtalsförsäkringar. Om riktalen i uppdraget ej uppnås kommer avdrag att göras med 24 500 kr per utebliven helårsstudent och med 22 500 kr per utebliven helårsprestation. Detsamma gäller om riktalen i NT-uppdraget inte uppnås.

I ovan angivet belopp har 109 000 kr beräknats som bidrag till basorganisationen vid centrum för miljö- och utvecklingsstudier.

Forsknings- och forskarutbildningsuppdrag

Fakultetsnämnden skall svara för planering och uppföljning av forskning och forskarutbildning inom det medicinska och farmaceutiska området samt för fördelning av de resurser som nämnden disponerar för dessa ändamål.

Fakultetsnämnden skall därutöver sträva efter att öka forskningsinformation och samverka med det omgivande samhället.

Inom vetenskapsområdets ansvarsområde finns befattningar som professor och adjungerad professor samt befordrade professorer enligt bilaga 3 och 4. En förteckning över områdets forskarutbildningsämnen återfinns i bilaga 2.

Ersättningsbeloppet för vetenskapsområdets forskning och forskarutbildning är **249 752 000 kr** inklusive 5 123 000 kr för vårdforskning. I beloppet är inräknat medel för hyra och elektricitet. I beloppet ingår också 10 292 000 kr för premier för statens avtalsförsäkringar. Av de anvisade medlen skall minst 35 334 000 kr användas till studiestöd i forskarutbildningen. Fakultetsnämnden skall i sin planering särskilt beakta de krav på handledning, finansiering och examination som finns angivna i högskoleförordningen kap 5, 8 och 9, i den av konsistoriet fastställda antagningsordningen samt i det av konsistoriet fastställda dokumentet Regler och riktlinjer för forskarutbildningen vid Uppsala universitet.

Resurserna för ökade kostnader för utbildningsbidrag för forskarstudier med anledning av ålderspensionsreformen finns anvisade på ett för detta ändamål särskilt inrättat anslag (BP 9.25:72, anslagspost 9).

Av de medel som anvisats för vetenskapsområdet skall 410 000 kr anvisas till lärarutbildningsområdets forskningsöverbyggnad. Därutöver skall 100 000 kr anvisas till Centrum för genusvetenskap samt 400 000 kr avsättas för att finansiera projektförslag i anslutning till centrum.

Externa medel

Den externt finansierade verksamheten beräknas under år 2003 komma att uppgå till minst 430 mkr.

Inredning och utrustning

Konsistoriet erinrar om att nämnden, inom ramen för tilldelade medel, skall avsätta resurser för att kunna ersätta försliten inredning och utrustning. Vid investeringar skall hänsyn tas till att dessa skall finansieras med lån och att framtida avskrivnings- och räntekostnader skall finansieras av kommande års anslag.

För fakultetsnämnden anvisad låneram, utanför projektplanen, utgörs under år 2003 av 39 100 000 kr.

Fakultetsgemensamt

Fakultetsnämnden skall bidra till finansieringen av Medicinhistoriska museet med 160 tkr.

Gemensamma ändamål

Fakultetsnämnden skall bidra till gemensamma ändamål, inklusive lokaltjänstkostnader för dessa, enligt följande:

- till universitetsbiblioteket med 6 364 000 kr för universitetsgemensamma och biblioteksgemensamma kostnader
- till övriga gemensamma ändamål med ett belopp som motsvarar 10,1 % av fakulteternas totala lönesumma. till rektors strategiska satsningar med ett belopp som motsvarar 1,2 % av fakulteternas totala lönesumma
- till avgiftsfinansiering av SUNET med ett belopp som motsvarar 0,85 % av fakulteternas totala lönesumma.

Kostnaderna för de gemensamma ändamålen skall bestridas från grundutbildningens ersättningsbelopp samt ur områdesanslaget för forskning/forskarutbildning och från medel för externt finansierad verksamhet. Av beloppet för biblioteket skall 2 228 000 kr belasta grundutbildningen och 4 136 000 kr forskning och forskarutbildning. Utöver nämnda kostnader för gemensamma ändamål skall fakultetsnämnden avsätta 7 232 000 kr för finansiering av kansliet för medicin och farmaci.

Fakultetsnämnden är också skyldig att avsätta medel för oförutsedda utgifter samt för utveckling av verksamheten inom såväl grundutbildning som forskning och forskarutbildning. Därvid skall beaktas behovet av samfinansiering av bl.a. EU-projekt. Därutöver skall nämnden beräkna medel för de anställdas avtalsenliga rätt till ersättning för sjukvårdskostnader, anställningstrygghets- och arbetsvårdande åtgärder samt åtgärder föranledda av åldersstrukturella förändringar inom vetenskapsområdet.

Konsistoriet uppdrar åt fakultetsnämnden

– att fastställa ett för vetenskapsområdet enhetligt procentpåslag för finansiering av de fakultetsgemensamma ändamålen

– att i samråd med teknisk-naturvetenskapliga fakultetsnämnden anslå medel för bruksbiblioteken inom nämndens ansvarsområde sedan underlag inhämtats från berörd biblioteksnämnd och överbibliotekarien.

4.3 *Teknisk-naturvetenskapliga vetenskapsområdet*

Till det teknisk-naturvetenskapliga vetenskapsområdet hör den teknisk-naturvetenskapliga fakulteten. Vetenskapsområdet leds av områdesnämnden för naturvetenskap och teknik. Områdesnämnden är tillika fakultetsnämnd. Denna benämning används nedan.

Konsistoriet uppdrar åt teknisk-naturvetenskapliga fakultetsnämnden att för år 2003 anordna grundläggande utbildning i den omfattning och till den ersättning som anges i det följande. Vidare anvisar konsistoriet medel för forskning och forskarutbildning under år 2003 enligt nedan.

Konsistoriet fastställde 2000-06-05 Mål och strategier för Uppsala universitet. Syftet med dokumentet är att utgöra ett underlag vid verksamhetsplaneringen på alla nivåer i organisationen. I avsnitt 3.2 har några nyckeltal formulerats och resultat redovisats som ett led i uppföljningen av delar av detta dokument. Nämnden skall för sin del ytterligare utveckla och följa upp sin verksamhet med utgångspunkt i de mål och strategier som fastställts för hela universitetet.

Konsistoriet har 1996 fattat beslut om ett pedagogiskt program för Uppsala universitet. Nämnden skall i sina uppdrag till institutionerna fästa deras uppmärksamhet på att i personalplaneringen särskilt beakta kravet på pedagogisk grundutbildning och fortbildning för lärare. Nämnden skall därutöver intensifiera det pedagogiska utvecklingsarbetet och aktivt arbeta med utbildningens förnyelse inom såväl grundutbildning som forskarutbildning. Nämnden skall också kontinuerligt följa upp arbetet med kursvärderingar.

Internationalisering av den grundläggande utbildningen är enligt konsistoriets mening ett angeläget insatsområde. Områdesnämnden bör i detta sammanhang uppmärksamma behovet av särskilda stödinsatser till institutioner med stor utbytesverksamhet. Studentutbyte ställer extra krav på insatser för mottagning och studievägledning m.m. Detta bör beaktas i den kommande verksamhetsplaneringen.

Konsistoriet har 1993 fastställt ett personalpolitiskt program. Nämnden skall beakta vad som där sägs, och i sitt uppdrag till institutionerna särskilt tillse att medel för kompetensutveckling avsätts.

I övrigt hänvisas till vad som anförts under avsnitt 2 och 3.

Grundutbildningsuppdrag

Fakultetsnämnden skall planera och genomföra följande utbildning:

Civilingenjörsprogram:	Bioinformatikprogrammet, 180/220poäng
	Teknisk fysikprogrammet, 180/220 poäng
	Teknisk fysik med materialvetenskap, 180 poäng
	Molekylär bioteknikprogrammet, 180/220 poäng
	Miljö- och vattenteknikprogrammet, 180/220 poäng
	Informationsteknologiprogrammet, 180/220 poäng
	Kemiteknikprogrammet, 180/220 poäng
	Programmet system i teknik och samhälle, 180/220 poäng
	Energisystemprogrammet, 180/220 poäng

Högskoleingenjörsprogram: Byggteknikprogrammet, 120 poäng
 Elektroteknikprogrammet, 120 poäng
 Kemiteknikprogrammet, 120 poäng
 Maskinteknikprogrammet, 120 poäng

Generella program: Matematik och naturvetenskapsprogrammet, 160 poäng
 (från ht 01: Naturvetarprogrammet, 160 p)
 Datavetenskapsprogrammet, 160 poäng

Fakultetsnämnden skall dessutom genomföra utbildning inom det teknisk-naturvetenskapliga basåret.

Fakultetsnämnden skall redovisa följande antal examina under fyraårsperioden 2001 – 2004:

- Civilingenjörsexamen 800 examina

Fakultetsnämnden skall för år 2003, inom ovanstående program samt inom fristående kurser, redovisa sammantaget minst 4 879 helårsstudenter och 3 905 helårsprestationer. Inom ramen för uppdraget skall nämnden

- planera för ett sommaruniversitet inom ramen för minst 140 årsstudieplatser
- redovisa minst 1 400 helårsstudenter inom kurser av fördjupningskaraktär (C- och D-kurser)
- redovisa minst 250 helårsstudenter inom nätuniversitetet
- anordna undervisning i seismologi
- utveckla civilingenjörsutbildning i bioinformatik, i system i teknik och samhälle samt i energisystem
- redovisa minst 4 550 helårsstudenter inom de naturvetenskapliga och tekniska utbildningsområdena inklusive teknisk-naturvetenskapligt basår.

Fakultetsnämnden skall, inom ramen för konsistoriets uppdrag, erbjuda fortbildning och vidareutbildning i minst samma omfattning som under tidigare budgetår.

För år 2003 erhåller fakultetsnämnden ett belopp om **349 696 000 kr**. I beloppet är inräknat medel för hyra och elektricitet för grundutbildningen. I beloppet ingår också 15 179 000 kr för premier för statens avtalsförsäkringar. Om rikttalen i uppdraget ej uppnås kommer avdrag att göras med 22 500 kr per utebliven helårsprestation och med 24 500 kr per utebliven helårsstudent.

I ovan angivet belopp har 190 500 kr beräknats som bidrag till basorganisationen vid Centrum för miljö- och utvecklingsstudier.

I utbildningsuppdraget har medel beräknats för kurserna Sustainable Water Management och A Sustainable Baltic Region.

Forsknings- och forskarutbildningsuppdrag

Fakultetsnämnden skall svara för planering och uppföljning av forskning och forskarutbildning inom de tekniska, matematiska och naturvetenskapliga områdena samt för fördelning av de resurser som nämnden disponerar för dessa ändamål.

Fakultetsnämnden skall därutöver sträva efter att öka forskningsinformationen till och samverka med det omgivande samhället.

Inom nämndens ansvarsområde finns befattningar som professor och adjungerad professor samt befordrade professorer enligt bilaga 3 och 4. En förteckning över områdets forskarutbildningsämnen återfinns i bilaga 2.

För forskning och forskarutbildning inom vetenskapsområdet anvisas **480 912 000 kr**. I beloppet är inräknat medel för hyra och elektricitet för fakulteten och för The Svedberg-laboratoriet. I beloppet ingår 17 819 000 kr för premier för statens avtalsförsäkringar. Av de anvisade medlen skall minst 91 787 000 kr användas till studiestöd i forskarutbildningen och 15 831 000 kr till en forskarskola i matematik och beräkningsvetenskap. Fakulteten skall i sin planering särskilt beakta kraven på handledning, finansiering och examination som finns angivna i högskoleförordningen kap 5, 8 och 9, i den av konsistoriet fastställda antagningsordningen samt i det av konsistoriet fastställda dokumentet Regler och riktlinjer för forskarutbildningen vid Uppsala universitet.

Resurserna för ökade kostnader för utbildningsbidrag för forskarstudier med anledning av ålderspensionsreformen finns anvisade på ett för detta ändamål särskilt inrättat anslag (BP 9.25:72, ansl.post 9).

Av de medel som anvisats för vetenskapsområdet skall 817 000 kr anvisas lärarutbildningsområdet. Därutöver skall 100 000 kr anvisas till Centrum för genusvetenskap samt 400 000 kr avsättas för att finansiera projektförslag i anslutning till centrum.

Externa medel

Den externt finansierade verksamheten beräknas under år 2003 komma att uppgå till minst 660 mkr.

Inredning och utrustning

Konsistoriet erinrar om att nämnden, inom ramen för tilldelade medel, skall avsätta resurser för att kunna ersätta försliten inredning och utrustning. Vid investeringar skall hänsyn tas till att dessa skall finansieras med lån och att framtida avskrivnings- och räntekostnader skall finansieras av kommande års anslag. För fakultetsnämnden anvisad låneram, utanför projektplanen, för år 2003, utgörs av 118 300 000 kr.

Fakultetsgemensamt

Fakultetsnämnden skall bidra till finansieringen av Linnéminnena, Botaniska Trädgården och Evolutionsmuseet med 19 437 tkr.

Gemensamma ändamål

Fakultetsnämnden skall bidra till gemensamma ändamål, inklusive lokaltjänstkostnader för dessa, enligt följande:

- till universitetsbiblioteket med 9 434 000 kr för universitetsgemensamma och biblioteksgemensamma kostnader
- till övriga gemensamma ändamål med ett belopp som motsvarar 10,1 % av fakultetens totala lönesumma.
- till rektors strategiska satsningar 1,2 % av fakultetens totala lönesumma

- till avgiftsfinansiering av SUNET med ett belopp som motsvarar 0,85 % av fakultetens totala lönesumma

Kostnaderna för de gemensamma ändamålen skall bestridas från grundutbildningens ersättningsbelopp samt från anslaget för forskning och forskarutbildning och från medel för externt finansierad verksamhet. Av beloppet för biblioteket skall 2 462 000 kr belasta grundutbildningen och 6 972 000 kr forskning och forskarutbildning. Utöver nämnda kostnader för gemensamma ändamål skall fakulteten avsätta 5 567 000 kr för finansiering av kansliet för naturvetenskap och teknik.

Fakultetsnämnden är också skyldig att avsätta medel för oförutsedda utgifter samt för utveckling av verksamheten inom såväl grundutbildning som forskning och forskarutbildning. Därvid skall beaktas behovet av samfinansiering av bl.a. EU-projekt. Därutöver skall nämnden beräkna medel för de anställdas avtalsenliga rätt till ersättning för sjukvårdskostnader, anställningstrygghets- och arbetsvårdande åtgärder samt åtgärder föranledda av åldersstrukturella förändringar inom nämndens ansvarsområde.

Konsistoriet uppdrar åt fakultetsnämnden

- att fastställa ett för vetenskapsområdet enhetligt procentpåslag för finansiering av de fakultets-gemensamma ändamålen
- att i samråd med medicinsk-farmaceutiska fakultetsnämnden anslå medel för bruksbiblioteken inom nämndens ansvarsområde sedan underlag inhämtats från berörd biblioteksnämnd och överbibliotekarien

4.4 Prognos för intäkter per vetenskapsområde

I tabellen nedan redovisas de samlade intäkter som verksamheten vid universitetet kan uppskattas erhålla under 2003.

För de medel som anvisats direkt till universitetet för forskning och lokalkostnader för forskning anges regleringsbrevets uppgifter med uppdelning mellan vetenskapsområden. Beträffande grundutbildningen kommer ersättningen att vara beroende av vilket ekonomiskt resultat universitetet kan redovisa. I prognosen förutsätts att universitetet uppnår de grundutbildningsresultat som motsvarar takbeloppet. I detta belopp ingår medel för hyra.

Mängden externa medel är uppskattade. I beloppet ingår ersättningar för lokalkostnader från externa finansiärer. Uppskattningen av ränteintäkter och avkastning på vissa egna medel har utgått från tidigare års utfall samt dagens ränteläge.

	Områdes- anslag	Ersättn. f. lokalhyror	Ersättn. f. grundutb.	Externa intäkter	Ränte- intäkter	Avkastning från akademiförv. stiftelser	Summa prognosticerade intäkter
Hum-sam	340,0	30,4	436,0	232	6,0	8	1 049,3
Med-farm	204,8	45,0	255,7	420	7,0	10	942,5
Tek-nat	352,8	113,7	349,7	648	12,0	12	1 488,2
SCASSS	14,4			2			16,4
The Svedberg laboratoriet		13,6		35			48,6
Övriga		1,7	34,9	88	1,7	12	141,4
Universitets- gemensamt				54	3,3	21	78,3
Inredn. o utr 1)		24,0	24,0				48,0
Totalt	912	228,4	1 100,3	1 479	30,0	63	3 812,7

1) Räntor och avskrivningar för inredning och utrustning för byggnadsprojekt m.m.

5 Lokaler

5.1 Anslagen för 2002

Universitetet får för år 2003 bidrag till lokalkostnader på följande tre sätt:

1. Bidrag till lokalkostnader för grundutbildning har inräknats i ersättningen för helårsstudenter med schablonbelopp som är lika för hela riket.
2. Bidrag till lokalkostnader för forskning inom områdesanslagen ingår i det för samtliga vetenskapsområden samlade beloppet 228 390 000 kr som beräknats för år 2003 under anslagsposten Ersättning för lokalhyror m.m. (prop. 2002/03:1 utgiftsområde 16 s. 155). I beloppet ingår även medel som avses täcka kapitalkostnader för investeringar i inredning och utrustning för övrig verksamhet.
3. Bidrag till lokalkostnader skall beräknas inom ramen för externfinansierade projekt. Samtliga forskningsfinansiärer, såväl statliga som privata, skall betala lokalkostnader.

5.2 Fördelning på områdesnämnder och institutioner

Universitetets modell för fördelning av medel för bidrag till lokalkostnader finns beskriven i VP 2002 där modellen tillämpades för första gången avseende hyresbidragen till grundutbildning och forskning/forskarutbildning.

Nämnderna skall tilldela institutionerna medel i förhållande till omfattningen av den forskning och utbildning som nämnderna uppdrar åt institutionerna att genomföra. Vid externfinansiering finns det inte några undantag från kravet på full kostnadstäckning. Nämnderna skall därför vid fördelningen beakta att samtliga externa forskningsfinansiärer skall bidra till värdinstitutionens lokalkostnader enligt principen om full kostnadstäckning.

I praktiken bör detta ske så att de verkliga kostnaderna beräknas för den andel av värdinstitutionens egen area som respektive projekt disponerar. Detta skall ske på så sätt att den egna area (LOA(E)) enligt upplåtelsehandlingen som används för projektet multipliceras med lokaltjänstkostnaden per kvadratmeter LOA(E). Vid tveksamhet om beräkningen kan universitetets byggnadsavdelning bistå institutionerna.

5.2.1 Fördelning av hyresmedel m.m.

Anslagsposten Ersättning för lokalhyror m.m. fördelas för år 2003 på områdes- och fakultetsnämnder m.m. enligt tabell. Beloppen är dock inte specialdestinerade till lokalkostnader utan kan disponeras fritt.

Fördelning av anslagsposten Ersättning för lokalhyror m.m. för år 2003

Nämnd m.m.	Belopp (tkr)
Områdesnämnden för humaniora och samhällsvetenskap	30 405
Medicinsk-farmaceutiska fakultetsnämnden	44 978
Teknisk-naturvetenskapliga fakultetsnämnden	113 707
The Svedberg-laboratoriet	13 600
Museum Gustavianum	1 700
Att fördelas för ränte- och avskrivningskostnader för inredning/utrustning	24 000
Summa	228 390

Medel för handikappanpassningsåtgärder budgeteras som en del av det belopp som avsätts för senare fördelning inom grundutbildningsanslaget.

5.2.2 Lokaltjänstkostnader

De lokaltjänstkostnader som debiteras institutionerna (motsv.) utgörs, förutom av hyra, av faktiskt uppstående kostnader för elektricitet, i förekommande fall värme, kyla, vatten, sophämtning och fastighetsskatt, samt beslutade kostnader för lokalvård, passerkontroll och administration. Ett utrymme, beräknat till 7 % av de totala kostnaderna, ingår i lokaltjänstkostnaderna för att täcka hyresbortfall som beräknas uppstå för tomma lokaler. Kostnaderna för tomma lokaler kommer under 2003 och 2004 att vara förhöjda p.g.a. pågående ombyggnadsåtgärder i BMC och kv. Kemikum samt på Polacksbacken.

Lokaltjänstkostnaderna beräknas för år 2003 fördela sig på kostnadsslag enligt tabell nedan.

Fördelning av lokaltjänstkostnader på kostnadsslag

Kostnadsslag	Belopp (tkr)	%
Årshyra inklusive fastighetsskatt	482 237	78,6
El, värme, kyla, övriga förbrukningar m.m.	45 495	7,4
Lokalvård	29 094	4,7
Passerkontroll	1 565	0,3
Administration	11 783	1,9
Hyresbortfall	43 102	7,0
Summa	613 276	100,0

5.3 Övrigt

I samband med införandet av det gemensamma lokalbokningssystemet LOCUS beslutade rektor att debitering av lokalkostnader skulle införas för användningen av undervisningslokaler så snart detta var tekniskt möjligt. Detta har skett fr.o.m. 2001-01-01.

Upplåtelser för undervisningslokaler samt serverings- och ekonomiytor för restauranger har fr.o.m. 2001-01-01 överförts från Gemensamma lokaler till resp. intendenturområde. Kostnaderna och intäkterna för dessa lokaler har därmed påförts intendenturområdet. Prefektrådet (motsv.) för området skall inkludera dessa belopp i sin budget och besluta hur överskjutande belopp skall fördelas på samtliga institutioner (motsv.) som ingår i intendenturområdet.

För restaurangernas ekonomiytor har områdena under 2002 fått viss kompensation för kostnaderna ur universitetets gemensamma avsättningar. Även under 2003 kommer viss kompensation att lämnas för dessa kostnader.

6 *Lånefinansiering av investeringar*

Enligt kapitalförsörjningsförordningen måste universitet och högskolor i likhet med andra statliga myndigheter finansiera alla investeringar i utrustning/inredning genom att ta upp lån i Riksgäldskontoret.

Lånetvånget gäller all utrustning/inredning med en anskaffningsutgift som överstiger 10 000 kr och som beräknas ha en ekonomisk livslängd överstigande 3 år. För universitet och högskolor finns emellertid ett undantag från kravet på lånefinansiering. Om särskilda gåvor erhållits från icke-statliga bidragsgivare för att finansiera utrustningsanskaffningar behöver denna utrustning/inredning nämligen inte lånefinansieras. Detta gäller oberoende av anskaffningsutgiftens storlek.

6.1 *Lånehantering*

- Underlag för låneramar måste finnas i särskilt upprättade investeringsplaner på institutionsnivå.
- Utrustning/inredning inom fastställd låneram kan anskaffas utan förhandskontakter med internbanken.
- All lånehantering sköts av internbanken och redovisas inte på institutionsnivå.
- Internbanken fastställer årligen en internränta som gäller för institutionernas in- och utlåning. För 2003 är internräntan fastställd till 3,5 %.

6.2 *Låneram*

I regleringsbrevet för 2003 beslutar regeringen om en låneram för hela Uppsala universitet. Beloppets storlek baseras på uppgifter som universitetet lämnade i budgetunderlaget i mars 2002. Med hänsyn tagen till i dag kända förhållanden kommer en beräknad låneram på 750 mkr att fördelas enligt följande:

Vetenskapsområde/enheter	Låneram 2003	Varav byggnadsprojekt med central finansiering
Humanistisk-samhällsvetenskapligt	101 000	39 600
Medicinsk-farmaceutiskt	104 000	64 900
Teknisk-naturvetenskapligt	262 000	143 700
Universitetsbiblioteket	15 000	
Universitetsförvaltningen	82 000	58 400
Övriga enheter	71 000	1 270
Reserv	115 000	
Total låneram	750 000	

6.3 Ersättning för avskrivnings- och räntekostnader

6.3.1 Grundutbildnings- och fakultetsanslag

Anslagen för grundutbildning och forskning/forskarutbildning är beräknade att täcka årliga avskrivnings- och räntekostnader. De anslag som institutionerna erhåller från fakulteterna är avsedda att täcka avskrivnings- och räntekostnader för utrustning/inredning som är inköpta fr.o.m. 1995 till 2002 och för det som beräknas inköpas under 2003.

6.3.2 Medel från forskningsråd och andra statliga finansiärer

Avskrivnings- och räntekostnader som är hänförliga till verksamhet finansierad av forskningsråd och andra statliga myndigheter skall finansieras av bidragsgivarna genom att avskrivningarna täcks av projektbidragen och räntekostnaderna av den avkastning som uppstår genom att projektbidragen kan placeras räntebärande vid institutionen.

6.3.3 Medel från icke-statliga finansiärer

Ersättning från icke-statliga finansiärer skall täcka både avskrivnings- och räntekostnader.

6.4 Fördelning av särskilda medel för att täcka kostnader för nyinvesteringar i byggnadsprojekt

Universitetet har för investeringskostnader under år 2003 avsatt medel motsvarande 24 000 tkr inom grundutbildningen och 24 000 tkr inom forskning/forskarutbildningen. Medlen är avsedda att täcka:

- a) avskrivnings- och räntekostnader för tidigare anskaffad inredning/utrustning
- b) nyinvesteringar

Enligt konsistoriets beslut har investeringsbudgeten fr.o.m. hösten 1996 disponerats för byggnads- påverkande utrustning/inredning i byggnadsprojekt. De kostnader som anges för respektive byggnadsprojekt under punkt 6.6 Investeringar och kapitalkostnader för byggnadsprojekt ställs till fakulteternas förfogande.

Nyinvesteringar fr.o.m. 2004 och framöver finns redovisade som prognostiserade investeringsbelopp. Beslut om hur dessa skall finansieras kommer att redovisas i kommande års verksamhetsplaner.

Beräkningarna bygger på de beslut om byggnadsinvesteringar som fattats t o m september år 2002. Vid nya beslut som berör byggnadsinvesteringar kommer beräkningsunderlaget att modifieras.

6.5 Redovisning av investeringar för byggnadsprojekt

6.5.1 Investeringsbelopp

Ett byggnadsprojekts samlade investeringsbelopp består av alla utbetalningar som under projekttiden bokförts på projektet som pågående nyanläggningar. Investeringsbeloppet är, i förekommande fall, uppdelat på följande kostnadslag:

- Utredning, programskede
- Byggnadsåtgärder, lokalanpassning
- Tele/data
- Säkerhet, passersystem
- Inredning
- Skyltning
- Flyttning, evakuering
- Anslutning inredning/utrustning

Kreditivkostnader, dvs. internränta som under projekttiden uppstått på de bokförda utbetalningarna, är inräknade i investeringsbeloppet. För ej slutredovisade projekt har kreditivkostnaden uppskattats utifrån nu kända förutsättningar.

6.5.2 Aktivering

När ett ekonomiskt projektavslut har upprättats och godkänts aktiveras byggnadsprojektets investeringsbelopp och ersättning för avskrivningar samt räntor börjar utbetalas. Denna aktiveringstidpunkt anges i tabellen 6.6 Investeringar och kapitalkostnader för byggnadsprojekt.

Om aktiveringstidpunkten är angiven inom parentes innebär detta att tidpunkten är uppskattad och att godkännande av ekonomiskt projektavslut ännu inte har kunnat ske. De angivna utbetalningarna är i detta fall enbart en prognos utifrån nu beslutad investeringsram.

6.5.3 Utredningar

Pågående utredningar redovisas separat. Om utredningen leder till att ett byggnadsprojekt kommer tillstånd ingår normalt utredningskostnaden i projektets investeringsbelopp.

6.6 INVESTERINGAR OCH KAPITALKOSTNADER FÖR LOKALFÖRSÖRJNINGSPROJEKT M M

AR	Belopp angivna i tkr			Tidigare utbetalt	Beslut	Prognos för kapitalkostnader kommande år												TOTALT
		Investeringsbe- lopp	Akti- verings- tidpunkt	1997-2002	VP 2003	2004	2005	2006	2007	2008	2009	2010	2011	2012	2013	2014	2015	
1998	Aktiverade investeringar																	
	Projekt		Åtgärd															
	Geocentrum II	13 540	9812	12 614	685	663	642	620										15 224
	Gustavianum	739	9903	436	86	83	80	78	75									838
	Kv Munken - hus 4	3 548		2 587	393	381	369	357	345									4 433
	Limnologiska inst	866	9812	886	58													944
	Linneträdgården, Orangeriet	1 154	9901	1 038	84				0									1 122
	CMD/MKV	415	9812	401	51													452
	Clasonska-gården	224	9812	207	38													245
	Summa	20 486		18 168	1 394	1 127	1 091	1 056	421	0	0	0	0	0	0	0	0	23 257

1999	Aktiverade investeringar																	
	Projekt		Åtgärd															
	Baltic Univ Programme	304	9812	236	44	24	24	23	5	0								356
	BMC. Förnyelse o anpass till kem delaktiv: hörsalar,C-linje	7 287	9901	3 905	869	843	818	792										7 228
	Ekonomikum	613	9812	343	80	61	59	57	56	54								710
	Ekonomikum	396	9812	226	52	39	38	37	36	35								462
	Kv Kemikum etapp 1	22 018	9901	15 449	2 457	2 383	2 309	2 235	1 007	0								25 840
	Universitetshuset, aulan 1	2 548	9807	1 296	304	295	286	277	268	259								2 986
	Summa	33 166		21 454	3 807	3 646	3 534	3 421	1 372	348	0	0	0	0	0	0	0	37 582

6.6 INVESTERINGAR OCH KAPITALKOSTNADER FÖR LOKALFÖRSÖRJNINGSPROJEKT M M

AR	Belopp angivna i tkr	Tidigare utbetalt	Beslut VP 2003 Prognos för kapitalkostnader kommande år														TOTALT		
			1997-2002	2003	2004	2005	2006	2007	2008	2009	2010	2011	2012	2013	2014	2015			
2000	Aktiverade investeringar																		
	Projekt	Attgärd	Investeringsbelopp	Aktiverings-tidpunkt															
	BMC. Förnyelse o anpass till kem delaktiv: Restaurang o bibli		7 915	0001	3 043	972	944	916	888	861	833	805						9 263	
	Centrum för kvinnoforskning	Flytt till nya lokaler	33	9911	22	7	7	0	0	0	0	0						36	
	EBC, etapp 1	Om- o tillbyggn	25 241	9911	13 626	3 166	2 707	2 625	2 543	2 462	2 380	1 393						30 903	
	EBC, etapp 2	Om- o tillbyggn	44 326	0006	17 984	5 731	5 564	4 748	4 604	4 461	4 317	4 174						51 584	
	Ekonomikum	Ombyggn	37 953	0005	16 120	5 130	4 978	3 772	3 658	3 544	3 430	3 316						43 946	
	Musikvetenskap	Ombyggn o larm	122	9912	63	20	19	8	8	7	7	7						138	
	Musikvetenskap	Utökn av lokaler	1 270	9912	488	156	151	147	143	138	134	129						1 486	
	Rudbecklaboratoriet	Nybyggnad	36 009	0001	6 292	4 698	4 570	4 441	4 313	4 051	3 927	3 804	3 680	2 475				42 251	
	Universitetsförvaltningen	Utökn av lokaler	693	9912	272	87	84	78	76	73	71	68						809	
	Universitetshuset, aulan et 2	Ombyggn	5 466	9912	2 514	671	652	632	613	594	575	145						6 396	
	Summa		159 028		60 424	20 637	19 677	17 368	16 846	16 190	15 674	13 841	3 680	2 475	0	0	0	0	186 812
2001	Aktiverade investeringar																		
	Projekt	Attgärd																	
	Ekonomikum. Andrum. Studentradion		697	0102	183	88	86	83	81	78	76	73	71	0				819	
	Kv Munken - hus 1-2, delaktiv	Ombyggnad	4 470	0101	1 176	564	549	533	517	502	486	470	455					5 252	
	Rudbecklaboratoriet	Med. gaser, op. rum	1 077	0101	283	136	132	128	125	121	117	113	110	0				1 265	
	TSL	Omdisponering av lokaler	464	0106	96	59	57	55	54	52	50	49	47	26				545	
	Tryck & Medier	Samlök i Ekonomikum	137	0012	40	19	19	18	13	13	13	12	12					159	
	Universitetshuset	Aulan; inst av orgel	268	0104	61	34	33	32	31	30	29	28	27	9				315	
	Uppsala Learning Lab	Nya lokaler	1 766	0101	466	224	217	211	204	197	191	185	179					2 074	
	Ångströmlaboratoriet. Andrum		504	0101	133	64	62	60	58	57	55	53	51					592	
	Ångströmlab etapp 2, delaktiv	Nybyggnad	38 985	0101	11 382	4 366	5 008	4 863	4 219	4 091	3 964	3 836	3 709					45 438	
	Ångströmlab. Kemi hus 5	Omb kurslab kemi	631	0101	166	80	77	75	73	71	69	66	64					741	
	Ångströmlab. UTH-kansli, delaktiv	Nya lokaler	1 229	0109	216	157	153	148	140	135	131	127	123	111				1 442	
	Summa		50 228		14 203	5 790	6 392	6 208	5 514	5 348	5 181	5 014	4 847	146	0	0	0	0	58 644

6.6 INVESTERINGAR OCH KAPITALKOSTNADER FÖR LOKALFÖRSÖRJNINGSPROJEKT M M

AR	Belopp angivna i tkr	Tidigare utbetalt	Beslut VP 2003	Prognos för kapitalkostnader kommande år															
				1997-2002	2003	2004	2005	2006	2007	2008	2009	2010	2011	2012	2013	2014	2015	TOTALT	
2002	Aktiverade investeringar																		
	Projekt	Åtgärd	Investerings belopp	Aktivering s-tidpunkt															
	IT-stöd. MIC-området	Mindre ombyggnad	161	0201	21	20	20	19	19	18	18	17	16	9				177	
	Lokaler för pers.org inom UU	Lokalanpassning	131	0201	20	20	19	19	18	12	12	11	11	10				151	
	PET-centrum	Lokaler Törneby	340	0201	45	44	43	42	41	39	38	37	36	35				400	
	Ångströmlab. Tillb hus 5	Tandemlab m m	3 238	0201	501	501	473	460	446	293	284	275	266	257				3 756	
	Ångströmlab. UTH-kansli. Slutakt	Nya lokaler	79	0201	11	10	10	10	9	9	9	9	8	8	0	0	0	0	93
	Summa		3 949		598	595	565	549	532	371	360	349	338	319	0	0	0	0	4 577

23

2003	Investeringar, prognos	Projekt	Åtgärd	Investerings belopp	Aktivering s-tidpunkt	1997-2002	2003	2004	2005	2006	2007	2008	2009	2010	2011	2012	2013	2014	2015	TOTALT
	BMC. Förnyelse o anp till kemi	Om- o tillbyggn	95 844	(0305)		13 019	12 675	12 331	11 986	11 642	10 802	10 475	10 149	9 822	9 495	0	0	0	112 396	
	BMC. Hörsal B8	"	1 921	(0211)		256	249	243	236	229	222	216	209	202	195	0	0	0	2 257	
	BMC. Byggnad A7, plan 2	Lokalanpassning	1 600	(0305)		215	209	204	198	192	183	177	172	166	161	0	0	0	1 878	
	Botaniska Trädgården	Övergångsställe m m	404	(0305)	0	54	52	51	50	48	47	45	44	43	41	0	0	0	475	
	Kv Kemikum. Hus 9	Evakuering	4 020	(0211)	0	614	597	581	564	547	373	361	350	339	0	0	0	0	4 326	
	Kv Munken hus 1-2, slutakt		315	(0211)	0	42	41	40	39	38	36	35	34	33	32	0	0	0	370	
	Universitetshuset, aulan	Akustikåtgärder	300	(0211)	0	40	39	38	37	36	35	34	33	32	31	0	0	0	352	
	Universitetshuset. Tilläggsinv	Aulan: inst av orgel	18	(0211)	0	2	2	2	2	2	2	2	2	2	2	0	0	0	21	
	Universitetshuset, aulan	Renovering av bänkar	2 522	(0211)		336	327	318	310	301	292	283	274	265	257				2 963	
	Universitetshuset, etapp 3	Utredn. omb lärosalar m m	23 145	(0305)		3 093	3 012	2 930	2 849	2 768	2 668	2 588	2 507	2 426	2 346				27 187	
	Universitetet, passersystem	Nätverk	1 870	(0305)		249	243	236	230	223	216	210	203	197	190	0	0	0	2 197	
	Ångströmlab etapp 2, slutaktiv	Nybyggnad	2 500	(0211)	0	333	324	316	307	298	289	281	272	263	254	0			2 937	
	Summa		134 459		0	18 254	17 772	17 289	16 806	16 324	15 166	14 707	14 249	13 790	13 004	0	0	0	157 361	

6.6 INVESTERINGAR OCH KAPITALKOSTNADER FÖR LOKALFÖRSÖRJNINGSPROJEKT M M

Belopp angivna i tkr

			Beslut VP 2003 Prognos för kapitalkostnader kommande år														
Projekt	Attgärd	Invest- erings- belopp	Aktiv- erings- tidpunkt	Prognos för kapitalkostnader kommande år													
				2003	2004	2005	2006	2007	2008	2009	2010	2011	2012	2013	2 014	2 015	TOTALT
																	0
BMC. Förnyelse etapp 2	Om- o tillbyggn	153 967	(0311)	0	21 050	20 492	19 934	19 376	18 818	17 193	16 673	16 153	15 634	15 114	0	0	180 436
BMC. Hus D2	Ombyggnad	26 933	(0311)	0	3 933	3 826	3 720	3 613	3 507	2 712	2 630	2 548	2 466	2 384	0	0	31 340
Kv Kemikum etapp 2	Ombyggn	69 522	(0505)			9 755	9 494	9 233	8 973	8 712	7 468	7 243	7 017	6 791	6 565	0	81 251
MIC. Hus 1-4	Ombyggn	24 631	(0505)			3 901	3 793	3 685	3 576	3 468	2 122	2 058	1 993	1 929	1 865	0	28 390
Summa investeringsram		275 053		0	24 982	37 974	36 941	35 907	34 873	32 085	28 894	28 002	27 110	26 218	8 430	0	321 417

s 64

			Beslut VP 2003 Prognos för kapitalkostnader kommande år													
			2003	2004	2005	2006	2007	2008	2009	2010	2011	2012	2013	2 014	2 015	TOTALT
Summa			50 478	74 162	84 012	81 116	75 933	71 601	65 996	52 007	44 733	40 114	26 218	8 430	0	674 802

Beslutade pågående utredningar		Utrednings- kostnad
Carolina Rediviva	Lokalutredning	414
EBC. Hus 10. Om- och nybyggn	Utredning av lokalbehov	3 000
ILU och Pedagogiska inst	Samlokalisering	0
Fysiologisk botanik o IT-stöd	Tillfällig lok anp för fys bo	500
Kv Fältläkaren, utbyggnad	Utredn av lokalförslag	300
Linneanium	Framtida användning	100
Linnéträdgården - Vagnslidret	Tillbyggnad	82
Slottet. Konstsamlingen	Inomhusklimat	51
Summa utredningar		4 447

Planerade investeringar där ej beslut fattats ännu:

Utvändig skyltning inom UU. Genomförande
 Carolina Rediviva. Renovering och lokalanpassning
 EBC. Hus 10. Om- och nybyggnad
 IT-stöd. Nya lokaler
 Kv Kemikum. Humanistisk teater. Nybyggnad
 Kv Kemikum. Språkvetenskap. Lokalanpassning
 Kv Seminariet. Lokalanpassning för pedagogik

7 Finansiering av gemensamma funktioner

I konsistoriets verksamhetsplan behandlas endast de universitetsgemensamma funktionerna. Dessa funktioner utgörs av universitetsledningen, universitetsbiblioteket exklusive bruksbiblioteken, universitetsförvaltningen samt ett antal universitetsgemensamma verksamheter som får sina uppdrag direkt från rektor.

7.1 Uppdrag till universitetsgemensamma stödfunktioner

Alla funktioner ges uppdrag som anger dels det långsiktiga basuppdraget, dels en specifikation av vad som skall uppnås det närmaste året. Dessa uppdrag fastställs för enskilda enheter/motsv.

Uppdragsbeskrivningen används

- i styrning och inriktning av verksamheten – genom dels årsrelaterade ålägganden, dels långsiktiga prioriteringar och mål
- i planeringsprocessen – som en bärande del i den årliga dialogen om verksamhetsplan, dimensionering och innehåll
- i uppföljningen – där uppdragen utgör en referenspunkt
- i informationen – genom att uppdragen enkelt men relativt detaljerat visar vad som utförs inom varje gemensam funktion

Uppdrag till gemensamma funktioner ges på två nivåer: Konsistoriet beslutar om ett basuppdrag för universitetsbiblioteket, exkl. bruksbiblioteken, och ett för universitetsförvaltningen (se bilaga 6a resp. 6b). Dessa uppdrag går till överbibliotekarien respektive förvaltningschefen. Under dessa övergripande basuppdrag görs sedan en uppdelning på mindre uppdrag till respektive funktion – dessa binds dock inte av konsistorium eller rektor. Mottagare av uppdrag och resurser är normalt en enhet eller en kommitté av mer permanent natur. I det senare fallet kommer uppdraget från rektor. Se vidare avsnitt 7.5 – 7.8.

7.2 Inriktning och dimensionering

7.2.1 Totalram

Universitetets ekonomiska förutsättningar undergår varje år förändringar genom ökade verksamhetsanslag men också genom besparingar. Universitetets alla delar berörs genom att anslagen är ramanslag som skall täcka all verksamhet inom utgiftsområdet. Samtidigt lägger statsmakterna på högskolorna nya uppgifter som skall täckas av samma ramanslag. En utgångspunkt i budgetarbetet är att universitetets olika delar i samma mån skall känna av förstärkningar och besparingar.

7.2.2 Prioriteringar

En utgångspunkt för enheter/motsv. i arbetet med budgeten för år 2003 har varit att budgetramen för 2002 räknas upp med 2 %. I den därefter presenterade budgetpropositionen anges pris- och löneomräkningen till 2,46 %. Därutöver har rektors förslag i anslutning till BASTU-projektet beaktats.

En rad förslag om nya och/eller förstärkta verksamheter har ej kunnat rymmas inom de angivna ramarna även om flera skulle vara värdefulla. Nya verksamheter och områden som konsistoriet beslutat godkänna tillhör någon av följande kategorier:

- verksamhet av tvingande karaktär för universitetet – t ex förordnings- eller avtalsstyrd;
- verksamhet som utgör mer eller mindre direkt service till studenterna;
- förslag som av olika skäl bedöms ha strategisk betydelse för universitetet.

Ökningar av tvingande karaktär:

- Höjda försäkringspremier och ökade avgifter till SUNET
- Avtalsförsäkringar
- Utfärdande av Diploma Supplement

Förslag om ökad service till studenterna:

- Förstärkning av enheten för IT-stöd (helpdesk och datorrådgivning samt profilerade webbsidor).

Förslag om ökningar av strategisk betydelse:

- Strategiska, riktade satsningar på utvalda forskningsområden m.m.

7.3 Bidragen i sammanfattning

Sammanfattningsvis anslår konsistoriet för budgetåret 2003 bidrag till grupper av universitetsgemensamma funktioner enligt tabell nedan. Lokaltjänstkostnader är inräknade.

Gemensamma ändamål, bidrag i sammanfattning (lokaler inräknade) (tkr)

Ändamål	Bidrag 2003	Bidrag 2002
Universitetsledningen	10 903	10 473
Strategiska, riktade satsningar	22 000	17 000
Universitetsbiblioteket, exkl bruksbiblioteken	30 775	28 575
Stödfunktioner som får sina uppdrag direkt från rektor	17 504	15 863
Administrativa stödfunktioner som får uppdrag via förvaltningschefen	157 073	153 454
Några delvis reservfondsfinansierade funktioner	5 456	4 198
Avgift till SUNET	15 765	9 000
Tot bidrag till gemensamma funktioner	259 476	238 563

Av förändringarna mellan 2002 och 2003 utgör pris- och löneomräkning cirka 5 870 tkr (2,46 % av utrymmet för år 2002) och teknisk ändring av LKP för UB 700 tkr, dvs. tillsammans 6 568 tkr.

Finansieringen år 2003 av gemensamma funktioner (exkl bibliotek, SUNET och strategiskt utrymme) beräknas rymmas inom oförändrad ram om 10,1 % av lönekostnaden inkl. LKP. Uttaget till SUNET ökas till 0,85 % inför 2003 på grund av kraftigt höjda avgifter till SUNET. Nivån på det strategiska utrymmet når 2003 den tidigare fastställda nivån om 30 mkr (höjningen om 5 mkr motsvarar ca 0,3 % av löneunderlaget).

7.4 Finansieringsbilden

Fördelningen visas aggregerad per huvudgrupp i översikten nedan. I bilaga 7 redovisas mer ingående hur de enskilda enheterna/funktionerna föreslås finansieras 2003.

Reservfonden (avkastningen från Gustavianska stiftelsen) bidrar till universitetets verksamhet med närmare 39 Mkr. Genom reservfonden finansieras nu som tidigare en rad, främst kulturella verksamheter samt delar av rektors strategiska satsningar främst på forskningens område. Reservfondens fördelning redovisas i bilaga 8.

De alternativa finansieringskällor som står universitetsledningen till buds vid sidan av direkta avsättningar från fakulteterna respektive reservfonden är inför 2003 begränsade.

Extern finansiering beräknas behålla ungefär samma andel av den totala finansieringen som tidigare och med i stort sett samma typer av intäkter, avgifter etc.

Finansieringen internt inom universitetet ökar något, främst genom att fler gemensamma lokaler finansieras genom att brukarna debiteras hyra.

Från år 2000 avgiftsfinansieras delar av SUNET:s verksamhet. Avgiften för universitetet är 15 765 tkr för 2003 och finansieras genom en avgift på 0,85 % av den totala lönesumman.

Finansiering av gemensamma funktioner 2003:

(tkr, lokaler inräknade)

Ändamål	Totalt	Direkt avsättning	Reservfonden	Extern finans.	Annan finans.	Från reserverat
Universitetsledningen	24 173	10 903	5 270		8 000	
Stödfunktioner med uppdrag direkt från rektor	40 620	17 504		21 500	1 616	
Administrativa stödfunktioner m uppdrag gm förvaltningschefen	309 847	157 073	500	60 622	89 922	1 730
Några delvis reservfondsfinansierade funktioner	45 685	5 456	15 792	2 100	22 337	
Summa	420 325	190 936	21 562	84 222	121 875	1 730
Strategiska riktade satsningar	30 000	22 000	8 000			
Avgiftsfinansiering av SUNET	15 765	15 765				
Universitetsbiblioteket, exkl bruksbiblioteken	41 275	30 775	10 500			

7.5 Universitetsledning samt funktioner som får sina uppdrag direkt från rektor

Konsistoriet beslutar att från bidrag till gemensamma ändamål anslå 10 903 tkr till universitetsledningen, 22 000 tkr till rektors förfogande för strategiska, riktade satsningar och 22 960 tkr (17 504 tkr (avd C bil.

7) + 5 456 tkr (avd E bil. 7)) inklusive lokaltjänstkostnader till nedanstående enheter/ funktioner, som alla erhåller sina verksamhetsuppdrag direkt från rektor. Uppdragen skall lämnas senast 2002-12-31.

- Centrum för genusvetenskap (förs organisatoriskt till hist-fil fakulteten)
- Enheten för IT-stöd
- Forskningsetiskt forum
- Internrevisionen
- Jämställdhetskommittén
- Vissa säkerhetsfrågor (ingår organisatoriskt i byggnadsavdelningen)
- Mångfaldskommittén
- Evolutionsmuseet (delvis reservfonden)
- Linnéminnena (delvis reservfonden)
- Museum Gustavianum (delvis reservfonden)
- Botaniska trädgården (delvis reservfonden)
- Musicum (delvis reservfonden)
- Ridverksamheten (reservfonden)
- Ritverksamheten (reservfonden)

Utförande enheter skall senast 2004-01-31 inkomma med verksamhetsberättelse för år 2003. Finansiering och kostnadsbild för ingående funktioner framgår av bilaga 7.

7.6 Universitetsbiblioteket

Konsistoriet beslutar att från bidrag till gemensamma ändamål anslå 30 775 tkr inklusive lokaltjänstkostnader till universitetsbiblioteket avseende universitetsgemensamma och biblioteksgemensamma kostnader. Bruksbiblioteken finansieras genom anslag från områdesnämnderna för de tre vetenskapsområdena. Se vidare bilaga 6a med det övergripande uppdraget.

Uppdrag för 2003 till biblioteksenheterna inom universitetsbiblioteket skall utformas och fördelas så snart som möjligt efter att beslut fattats av konsistoriet och områdesnämnderna.

Biblioteksstyrelsen skall senast 2004-01-31 inkomma med verksamhetsberättelse för år 2003.

Bidraget till universitetsbiblioteket fördelas på vetenskapsområden och verksamhetsområden enligt sammanställning under avsnitt 7.9.

7.7 Administrativa stödfunktioner som får sina uppdrag genom förvaltningschefen

Konsistoriet beslutar att från bidrag till gemensamma ändamål anslå 157 073 tkr inklusive lokaltjänstkostnader till den grupp av universitetsgemensamma funktioner som erhåller sina uppdrag genom förvaltningschefen. Se vidare bilaga 6 b med det övergripande uppdraget.

Åt förvaltningschefen uppdras att färdigställa och fastställa uppdrag för 2003 för de enheter och funktioner som finns upptagna nedan samt vidta de omprioriteringar som kan bli nödvändiga. Uppdragen skall

lämnas senast 2002-12-31 och skall följas upp löpande under året. Förvaltningschefen skall senast 2004-02-16 inkomma med verksamhetsberättelse för år 2003.

- Avd för administrativ och teknisk service
- Byggnadsavdelningen
- Ekonomiavdelningen
- Enheten för utveckling av pedagogik och IKT (Information, kommunikation och teknik)
- Informationsavdelningen
- Internationella kansliet
- IT och telefoni
- Juridiska avdelningen
- Kurssekretariatet
- Områdeskanslierna för humaniora och samhällsvetenskap, medicin och farmaci samt naturvetenskap och teknik
- Personalavdelningen, inkl personalrelaterade funktioner
- Studerandebyrån, inkl studentservice
- Universitetsstryckeriet
- Universitetsledningens kansli
- Universitetsförvaltningens och universitetets gemensamma lokaler.

För en närmare presentation av de olika funktionerna hänvisas till enheternas uppdrag. Finansiering och kostnadsbild för ovanstående enheter/funktioner framgår av bilaga 7.

7.8 SUNET

Konsistoriet beslutar att genom avgifter finansiera delar av SUNET:s verksamhet med 15 765 tkr. Bakgrunden är att regeringen 1998 gav SUNET tillstånd att ta ut en avgift för att finansiera verksamheten, utöver de direkta statsanslaget till SUNET som för 2003 beräknas uppgå till 38 mkr. Avgiften beräknas för 2003 till ca 152 mkr för hela landet, varav 15 765 tkr faller på Uppsala universitet.

7.9 Fördelning av kostnader för bidrag till gemensamma ändamål

7.9.1 Fördelningsprinciper

En uppdelning har gjorts i en del som utgörs av universitetsbiblioteket (UUB) och en del som utgörs av övriga universitetsgemensamma ändamål.

För den senare tillämpas sedan 1998 vid Uppsala universitet en fördelningsmodell för universitetsgemensam overhead med lönekostnaderna inkl LKP som grund. Direkt lön, arvoden och stipendier räknas in i löneunderlaget.

År 2003 omfattar universitetsgemensamma ändamål exklusive UUB en direkt avsättning om 228 701 tkr (inkl strategiska, riktade satsningar till rektors förfogande och inkl avgifter till SUNET). Denna kostnad fördelas med hjälp av lönekostnadsnyckeln på ett enhetligt sätt över alla fakultetsområden.

Om mer overheadmedel än förutsett kommer in på detta sätt kommer detta inte de gemensamma funktionerna till del, utan överskottet balanseras och får påverka nästa års uttagsprocent. På motsvarande sätt balanseras ev. underskott till nästa år. Om överskottet visar sig betydande kan rektor komma att besluta att återföra mellanskillnaden i samma proportioner som uttagen skett eller vid underskott avsätta ytterligare medel från fakulteter och institutioner.

Avsättningen till Universitetsbiblioteket för universitetsgemensamma och biblioteksgemensamma kostnader uppgår till 30 775 tkr och fördelas efter förslag från biblioteksstyrelsen.

7.9.2 Uttagsteknik

A. Universitetsbiblioteket: Bidragsbelopp för Universitetsbiblioteket har räknats fram för varje vetenskapsområde enligt fördelningsnycklar och anges nedan. Områdesnämnden, eller efter delegation fakultetsnämnd, svarar själv för den vidare fördelningen mellan sina institutioner. Institutionen automatdebiteras det fastställda beloppet med en 1/12-del per månad.

B. Universitetsgemensamma ändamål, exkl. UUB: Nedan anges den procentsats, lika för alla fakulteter och institutioner, som månadsvis skall tas ut på institutionens totala lönekostnad inkl LKP för att finansiera alla universitetsgemensamma ändamål exkl. UUB.

Avsättningen beräknas som en procentuell andel av lönen. Detta innebär att uttagen automatiseras i ekonomisystemet och sker i samband med bokföring av lön. Bokföring av uttaget kommer att ske per verksamhetsgren. Uttagen görs direkt hos institutionen. Institutionen svarar själv i sin budgetering av den samlade verksamheten för den vidare fördelningen på projekt/motsv.

C. Fakultetsgemensamma ändamål: Varje områdesnämnd/fakultetsnämnd fastställer i sin verksamhetsplan ett belopp för bidraget till fakultetsgemensamma ändamål. Det tas ut som en enhetlig procentsats av lönesumman med vilken fakultetsoverhead skall tas ut. Denna fakultetsprocentsats adderas vid beräkningen till den universitetsgemensamma komponenten i B, men redovisas tydligt urskiljbart. Uttaget görs i båda fallen direkt hos institutionen. Områdesnämnderna/fakultetsnämnderna disponerar sin fakultetsoverhead.

7.9.3 Uttagsprocent och fördelning för bidrag

Konsistoriet beslutar att den generella uttagsprocentsats som krävs för att täcka ramen 190 936 tkr för universitetsgemensamma ändamål skall vara 10,1 % av fakulteternas lönekostnader inkl LKP.

Konsistoriet beslutar vidare att den generella uttagsprocentsats som krävs för att täcka ramen 22 000 tkr för strategiska, riktade satsningar till rektors förfogande skall vara 1,2 % av fakulteternas lönekostnader inkl LKP. Dessa medel används till direkta insatser för fakulteter och institutioner eller för att förstärka infrastrukturen. Uttagsprocenten redovisas därför separat.

Därutöver skall den generella uttagsprocentsats som krävs för att täcka ramen 15 765 tkr för avgiftsfinansiering av delar av SUNET:s verksamhet vara 0,85 % av fakulteternas lönekostnader inkl LKP.

Bidrag till universitetsbiblioteket

För bidraget till universitetsbiblioteket beslutas följande fördelning (tkr):

Område	GU	Forskning	Totalt
Hum-sam	6440	8537	14 880
Med och farm	2228	4136	6 333
Tekn-nat	2462	6972	9 387
Summa	11 130	19 645	30 775

Bidragen till universitetsbiblioteket är således beslutade belopp i kronor, medan bidraget till övriga universitetsgemensamma ändamål och avgiftsfinansieringen av SUNET tas ut som en procentsats av institutionens lönesumma.

Bidrag till museer

Museirådet – som är universitetsledningens rådgivande organ i museifrågor – har föreslagit en förändrad finansieringsmodell för museerna. Det övergripande syftet med den nya modellen är att museernas verksamhet skall finansieras ur forsknings- och utbildningsanslagen i den utsträckning de nyttjas inom dessa områden. Detta gäller även den del av kulturarv och tredje uppgiften som bedömes vara områdes/fakultetsspecifik. Den universitetsgemensamma museiverksamheten finansieras universitetsgemensamt (reservfonden och den avsättning som göres för gemensamma ändamål). Den nya finansieringsmodellen som konsistoriet ansluter sig till genomföres under en treårsperiod varav år 2003 är det första.

Förändringen innebär i huvudsak att

- hum-sam området tar ett allt större ekonomiskt ansvar (från ca 2 till ca 25 % av budgeten) för Museum Gustavianum medan en minskande del finansieras genom reservfonden
- tekn-nat området får ett minskande ekonomiskt ansvar (från ca 84 till ca 70 % av budgeten) för Evolutionsmuseet och en större andel finansieras genom gemensamma avsättningar
- tekn-nat området tar ett något ökande ekonomiskt ansvar för Linnéminnena (från 0 till ca 5 % av budgeten) medan resurserna från reservfonden minskar något
- tekn-nat området får ett minskande ekonomiskt ansvar för Botaniska trädgården (från ca 88 till ca 55 % av budgeten) medan uttaget från reservfonden och gemensamma avsättningar ökar.

Långsiktigt beslut med anledning av utredningar beträffande Medicinhistoriska museet och Astronomiska observatoriet har ännu ej fattats.

Bilagor

1 Ur budgetpropositionen 2002/03:1

Regeringens överväganden

Den kvalificerade yrkesutbildningen är en reguljär verksamhet sedan den 1 januari 2002.

Från anslaget har 147 022 000 kronor överförts till anslaget 25:3 *Utveckling av skolfrågor* som en del i finansieringen av en förstärkt kvalitetssatsning. Anslagssparande över tre procent från budgetåret 2001 kompenserar dock sänkningen av anslagsnivån.

Med hänsyn till det betydande anslagssparande som regelmässigt har uppstått på detta anslag och till behovet att begränsa de statliga utgifterna nästa år avser regeringen att budgetåret 2003 innehålla 200 miljoner kronor av detta anslag. (Se även Vol. 1, Kap. 4.3). De för verksamheten disponibla medlen bör medge en i huvudsak oförändrad faktisk omfattning av verksamheten. Det bör ankomma på KY-myndigheten att slutligt avgöra antalet utbildningsplatser.

Mot bakgrund av ovanstående föreslår regeringen att riksdagen anvisar ett ramanslag om 609 953 000 kronor för budgetåret 2003.

Tabell 9.25:18 Härledning av anslagsnivå 2003–2004

Tusental kronor

	2003	2004
Anvisat i 2002 års statsbudget	664 082	664 082
<i>Förändring till följd av:</i>		
Beslut		
Övriga makroekonomiska förutsättningar	16 372	31 461
Volym		
Överföring till/från andra anslag	-107 112	45 910
Övrigt	36 611	36 731
Förslag/beräknat anslag	609 953	778 184

9.1.19 25:19 Uppsala universitet: Grundutbildning

Tabell 9.25:19 Anslagsutveckling för grundutbildning vid Uppsala universitet

Tusental kronor

År	Utfall	Anslags- sparande	Utgifts- prognos
2001	852 515	303	
2002	Anslag 1 004 327 ¹		979 480
2003	Förslag 1 100 361		
2004	Beräknat 1 125 037 ²		

¹ Varav 10 290 tkr på tilläggsbudget i samband med den ekonomiska vårpropositionen 2002.

² Motsvarar 1 100 717 tkr i 2003 års prisnivå.

Under anslaget beräknas all ersättning som är förenad med det utbildningsuppdrag och de särskilda åtaganden som skall gälla för universitetet.

Av anslagssparandet har 303 000 kronor dragits in genom regeringsbeslut den 13 juni 2002.

Regeringens överväganden

Resultatinformation

Uppsala universitet har för budgetåret 2001 redovisat färre helårsstudenter och helårsprestationer än vad som kan ersättas inom beslutat s.k. takbelopp och avräknade vid utgången av budgetåret 35,8 miljoner kronor av tidigare sparade helårsprestationer för att nå takbeloppet.

För perioden 2001–2004 har examinationsmål fastställts för vissa examina vid Uppsala universitet.

Tabell 9.25:19 Examinationsmål för grundutbildning

EXAMEN	UTFALL 2000	UTFALL 2001	MÅL 2001-2004	PLANERAT 2005-2008
Magisterexamen med ämnesdjup	923	910	3 340	¹
Civilingenjörsexamen	166	190	800	1 220
Sjuksköterskeexamen	134	128	610	670
Läroexamen med inriktning mot tidigare år	128	141	605	635
Läroexamen med inriktning mot senare år	240	238	1 280	1 375

¹ Mål för perioden skall vara minst samma nivå som perioden 2001–2004.

Ytterligare kommentarer finns i kapitlet Resultatbedömning, avsnittet Examinationsmål.

Uppsala universitet har fullgjort utbildningsuppdraget för 2001 vad avser antalet helårsstudenter totalt, men inte vad avser antalet helårsstudenter inom naturvetenskap och teknik. En sammanställning av lärosätenas uppdrag för 2001 jämte utfallet för detta år framgår av tabell i kapitlet Resultatbedömning, avsnittet Utbildningsuppdraget.

Målet att öka examinationen inom högskoleingenjörsutbildningen 2001 i förhållande till 2000 har uppnåtts. Målet att öka andelen examinerade lärare med matematisk/naturvetenskaplig inriktning 2001 i förhållande till 2000 har inte uppnåtts.

Samtliga särskilda åtaganden har fullgjorts.

Uppsala universitet har vidare fullgjort vård-
högskoleutbildning omfattande 983 helårs-
studenter på uppdrag av Landstinget i Uppsala.

Resursfördelning 2003

Tabell 9.25:19 Resursfördelning för grundutbildningen

Tusental kronor

Takbelopp	1 088 530
<i>Särskilda åtaganden</i>	
– högskolepedagogisk utbildning av lärare	961
– nationellt resurscentrum i biologi och bioteknik	1 563
– internationell lärarfortbildning	7 307
– sekretariatet för Östersjöuniversitetet	2 000
Summa	1 100 361

I anslaget ingår 44 643 000 kronor för premier
för de statliga avtalsförsäkringarna. Se kapitlet
Särskilda frågor, avsnittet Anslagsberäkningar.

I takbeloppet har resurser beräknats för
kvalitetsförstärkning dels av utbildnings-
områdena humaniora, samhällsvetenskap, juridik
och teologi med 8 403 000 kronor, dels av
utbildningsområdet vård med 9 016 000 kronor.

Vidare har takbeloppet förändrats med
15 597 000 kronor i enlighet med vad som
redovisats i tabell 7.1 Resurser för omfördelning
och utbyggnad av den grundläggande högskole-
utbildningen i kapitlet Insatser, avsnittet
Grundläggande högskoleutbildning.

I anslaget ingår som ny anslagspost 1 563 000
kronor för nationellt resurscentrum i biologi och
bioteknik som överförs från anslaget 25:3
Utveckling av skolväsende och barnomsorg.
Vidare ingår som ny anslagspost 2 000 000
kronor för sekretariatet för Östersjö-
universitetet.

Planeringsförutsättningar

Som en planeringsförutsättning för 2004 bör
gälla att Uppsala universitet erhåller 282 000
kronor för en fortsatt utbyggnad av
grundutbildningen, se kapitlet Insatser avsnittet
Grundläggande högskoleutbildning, samt 74 000
kronor som en kvalitetsförstärkning av
vårdutbildningarna.

Av regeringen fastställda examinationsmål för
perioden 2001–2004 samt planeringsförut-
sättningar för perioden 2005–2008 framgår av
tabellen över examinationsmål under rubriken
Resultatinformation.

Tabell 9.25:19 Härledning av nivån 2003–2004

Tusental kronor

	2003	2004
Anvisat i 2002 års statsbudget	994 037	994 037
<i>Förändring till följd av:</i>		
Pris- och löneomräkning ¹	24 453	46 956
Beslut	-4 331	-5 512
Överföring till/från andra anslag	86 202	89 556
Övrigt		
Förslag/beräknat anslag	1 100 361	1 125 037

¹ Pris- och löneomräkningen baseras på anvisade medel i 2002 års statsbudget. Övriga förändringskomponenter redovisas i löpande priser och inkluderar därmed en pris- och löneomräkning.

9.1.20 25:20 Uppsala universitet: Forskning och forskarutbildning

**Tabell 9.25:20 Anslagsutveckling för forskning och
forskarutbildning vid Uppsala universitet**

Tusental kronor

År	Utfall		Anslags- sparande	
2001	Utfall	1 011 513		0
2002	Anslag	1 057 431	Utgifts- prognos	1 043 684
2003	Förslag	1 140 323		
2004	Beräknat	1 165 518 ¹		

¹ Motsvarar 1 140 323 tkr i 2003 års prisnivå.

Under anslaget beräknas ersättning för
forskning och forskarutbildning.

Regeringens överväganden

Resultatinformation

I tabellen nedan anges utfallet för 2000 och 2001
samt fastställt examinationsmål för perioden
2001–2004.

Tabell 9.25:20 Examinationsmål för forskarutbildning

VETENSKAPSRÅDE	UTFALL 2000	UTFALL 2001	MÅL 2001-2004
Humanistisk-samhällsvetenskapligt	122	130	438
Medicinskt	138	156	448
Naturvetenskapligt ¹	126	124	445

¹ Examinationsmålet för Naturvetenskapligt vetenskapsområde inkluderar målet för Tekniskt vetenskapsområde.

Ytterligare kommentarer finns i kapitlet
Resultatbedömning, avsnittet Examinationsmål.

Några resultat för forskarutbildningen vid
Uppsala universitet redovisas i nedanstående
tabell.

Tabell 9.25:20 Resultat för forskarutbildningen

	ANTAL 2000	ANTAL 2001	ANDEL 2000	ANDEL KVINNOR 2001
Nybörjare	391	423	44 %	47 %
Aktiva (ht) ¹	2 298	2 316	46%	45 %
Doktorsexamina	347	378	39%	44 %
Licentiatexamina	121	117	47%	41 %

¹ Som aktiva räknas de forskarstuderande som har en aktivitetsgrad på minst 10%.

Regeringen har som mål för perioden 2001–2004 angett att minst 24 procent av de professorer som nyanställs skall vara kvinnor.

Tabell 9.25:20 Professorer

	ANTAL 2000	ANTAL 2001	ANDEL 2000	ANDEL KVINNOR 2001
Professorer ¹	446	467	12 %	13 %
Nyrekryterade professorer	98	47	16 %	19 %

¹ Heltidsekvivalenter.

Under 2001 påbörjade Uppsala universitet sitt uppdrag att vara värd för två forskarskolor, en i matematik och beräkningsvetenskap och en i ekonomi, av universitetet benämnd Forskar-skolan i Management och IT.

Resursfördelning 2003

Regeringen har vid beräkningen av anslaget utgått från beloppen i tabellen nedan.

Tabell 9.25: 20 Resursfördelning för forskning och forskarutbildning

Tusental kronor

VETENSKAPSBOMRÅDE M.M.	
Humanistisk-samhällsvetenskapligt	338 777
Medicinskt	205 184
Naturvetenskapligt ¹	353 606
Kollegiet för samhällsforskning (SCASSS)	14 366
Ersättning för lokalhyror m.m.	228 390
Summa	1 140 323

¹ I anslagsposten Naturvetenskapligt vetenskapsområde ingår medel för teknisk forskning och forskarutbildning.

I anslaget ingår 45 907 000 kronor för premier för de statliga avtalsförsäkringarna. Se kapitlet Särskilda frågor, avsnittet Anslagsberäkningar. Beloppet har fördelats på anslagsposter med 17 072 000 kronor till *Humanistisk-samhällsvetenskapligt* vetenskapsområde, 10 292 000 kronor till *Medicinskt* vetenskapsområde, 17 819 000 kronor till *Naturvetenskapligt* vetenskapsområde samt 724 000 kronor till

SCASSS. Vidare ingår i anslagsposten *Humanistisk-samhällsvetenskapligt* vetenskapsområde ytterligare 2 111 000 kronor för forskarskola i ekonomi samt 2 639 000 kronor som en förstärkning av humaniora.

I anslagsposten *Naturvetenskapligt* vetenskapsområde ingår ytterligare 5 277 000 kronor för forskarskola i matematik och beräkningsvetenskap.

I anslagsposten *Medicinskt* vetenskapsområde ingår 945 000 kronor för övertagandet av metallbiologisk forskning från Sveriges lantbruksuniversitet.

Planeringsförutsättningar

Av regeringen fastställda examinationsmål för perioden 2001–2004 framgår av tabellen över examinationsmål under rubriken Resultat-information.

Tabell 9.25:20 Härledning av nivån 2003–2004

Tusental kronor

	2003	2004
Anvisat i 2002 års statsbudget	1 057 431	1 057 431
<i>Förändring till följd av:</i>		
Pris- och löneomräkning ¹	26 013	49 951
Beslut		
Överföring till/från andra anslag	56 879	58 136
Övrigt		
Förslag/beräknat anslag	1 140 323	1 165 518

¹ Pris- och löneomräkningen baseras på anvisade medel i 2002 års statsbudget. Övriga förändringskomponenter redovisas i löpande priser och inkluderar därmed en pris- och löneomräkning.

9.1.21 25:21 Lunds universitet: Grundutbildning

Tabell 9.25:21 Anslagsutveckling för grundutbildning vid Lunds universitet

Tusental kronor

År	Typ	Belopp	Notering
2001	Utfall	1 079 209	Anslags-sparande 0
2002	Anslag	1 287 787 ¹	Utgifts-prognos 1 269 995
2003	Förslag	1 413 832	
2004	Beräknat	1 445 991 ²	

¹ Varav 17 600 tkr på tilläggsbudget i samband med den ekonomiska vårpropositionen 2002.

² Motsvarar 1 414 734 tkr i 2003 års prisnivå.

Under anslaget beräknas all ersättning som är förenad med det utbildningsuppdrag och de särskilda åtaganden som skall gälla för universitetet.

2 Förteckning över ämnen i forskarutbildningen Bilaga 2

vid Uppsala universitet per den 1 januari 2003

Teologiska fakulteten

Etik	Nya testamentets exegetik
Gamla testamentets exegetik	Religionsfilosofi
Kyrkohistoria	Religionshistoria
Kyrkovetenskap	Religionspsykologi
Tros- och livsåskådningsvetenskap	Religionssociologi
Missionsvetenskap	

Juridiska fakulteten

Allmän rättslära	Internationell privaträtt
Civilrätt	Konstitutionell rätt
Europarätt	Miljörätt
Finansrätt	Offentlig rätt
Folkrätt	Processrätt
Företagsrätt	Rättshistoria
Förvaltningsrätt	Straffrätt

Medicinska fakulteten

Allmänmedicin	Klinisk virologi
Anatomi	Käkkirurgi
Anestesiologi och intensivvård	Lungmedicin
Arbets- och miljömedicin	Medicinsk biokemi
Barn- och ungdomspsykiatri	Medicinsk cellbiologi
Barnkirurgi	Medicinsk genetik
Bioinformatik	Medicinsk informatik
Biomedicinsk etik	Medicinsk radiofysik
Biomedicinsk laborietvetenskap	Medicinsk virologi
Biomedicinsk strålningsvetenskap	Mikrobiologi
Dermatologi och venerologi	Molekylär cellbiologi
Endokrinologi och diabetologi	Molekylär medicin
Epidemiologi	Neurokirurgi
Experimentell patologi	Neurologi
Farmakologi	Neurovetenskap
Fysiologi	Nutrition
Försöksdjursvetenskap/jämförande medicin	Obstetrik och gynekologi
Geriatrisk	Oftalmiatrik
Hälso- och sjukvårdsforskning	Onkologi
Immunologi	Ortopedi
Infektionssjukdomar	Oto-rhino-laryngologi
Internationell hälsa	Patologi
Internmedicin	Pediatrik
Kardiologi	Plastikkirurgi
Kirurgi	Psykiatri

Medicinska fakulteten forts.

Klinisk bakteriologi	Radiologi
Klinisk farmakologi	Rehabiliteringsmedicin
Klinisk fysiologi	Sjukgymnastik/ fysioterapi
Klinisk genetik	Socialmedicin
Klinisk immunologi	Thoraxkirurgi
Klinisk kemi	Transfusionsmedicin
Klinisk neurofysiologi	Urologi
	Vårdvetenskap

Farmaceutiska fakulteten

Analytisk farmaceutisk kemi	Farmakognosi
Biofarmaci	Farmakokinetik och läkemedelsterapi
Biokemisk farmakologi	Galenisk farmaci
Biologisk beroendeforskning	Läkemedelskemi
Farmaceutisk biokemi	Läkemedelsmetabolism
Farmaceutisk farmakologi	Samhällsfarmaci
Farmaceutisk fysikalisk kemi	Toxikologi
Farmakoepidemiologi	

Historisk-filosofiska fakulteten

Antikens kultur och samhällsliv	Idé- och lärdoms historia
Arkeologi	Konstvetenskap
Biblioteks- och informationsvetenskap	Kulturanthropologi
Egyptologi	Litteraturvetenskap
Estetik	Musikvetenskap
Etnologi	Praktisk filosofi
Historia	Teoretisk filosofi

Språkvetenskapliga fakulteten

Assyriologi	Keltiska språk
Bysantinologi	Latin
Datorlingvistik	Lingvistik
Engelska	Nordiska språk
Finsk-ugriska språk	Romanska språk
Grekiska	Semitiska språk
Indologi, ssk sanskrit	Slaviska språk
Iranska språk	Turkiska språk
Jämförande indoeuropeisk språkforskning	Tyska

Samhällsvetenskapliga fakulteten

Data- och systemvetenskap	Människa-datorinteraktion
Ekometri	Nationalekonomi
Ekonomisk historia	Omvårdnadsforskning med samhällsvetenskaplig inriktning
Freds- och konfliktforskning	Pedagogik
Företagsekonomi	Pedagogik med ämnesmetodisk inriktning
Hushållsvetenskap	Psykologi
Kulturgeografi	Sociologi
Medie- och kommunikationsvetenskap	Statistik
	Statskunskap

Teknisk-naturvetenskapliga fakulteten

Astronomi	Fysik med inriktning mot elementarpartikelfysik
Astronomi med inriktning mot astrofysik	Fysik med inriktning mot fysikens didaktik
Beräkningsvetenskap	Fysik med inriktning mot kvantkemi
Beräkningsvetenskap med inriktning mot numerisk analys	Fysik med inriktning mot kärnfysik
Biokemi	Fysik med inriktning mot rymd- och plasmafysik
Biologi med inriktning mot bioinformatik	Fysik med inriktning mot tillämpad kärnfysik
Biologi med inriktning mot ekologisk botanik	Geofysik med inriktning mot fasta jordens fysik
Biologi med inriktning mot ekotoxikologi	Geofysik med inriktning mot seismologi
Biologi med inriktning mot entomologi	Geovetenskap med inriktning mot historisk geologi och paleontologi
Biologi med inriktning mot evolutionär genetik	Geovetenskap med inriktning mot kvartärgeologi
Biologi med inriktning mot fysiologisk botanik	Geovetenskap med inriktning mot miljöanalys
Biologi med inriktning mot genetik	Geovetenskap med inriktning mot mineralogi, petrologi och tektonik
Biologi med inriktning mot jämförande fysiologi	Geovetenskap med inriktning mot naturgeografi
Biologi med inriktning mot limnologi	Hydrologi
Biologi med inriktning mot mikrobiologi	Kemi med inriktning mot analytisk kemi
Biologi med inriktning mot molekylär bioteknik	Kemi med inriktning mot biofysik
Biologi med inriktning mot molekylär cellbiologi	Kemi med inriktning mot bioorganisk kemi
Biologi med inriktning mot molekylär evolution	Kemi med inriktning mot fysikalisk kemi
Biologi med inriktning mot molekylär immunologi	Kemi med inriktning mot kvantkemi
Biologi med inriktning mot molekylärbiologi	Kemi med inriktning mot molekylär bioteknik
Biologi med inriktning mot naturvårdsbiologi	Kemi med inriktning mot oorganisk kemi
Biologi med inriktning mot populationsbiologi	Kemi med inriktning mot organisk kemi
Biologi med inriktning mot strukturbologi	Kemi med inriktning mot polymerkemi
Biologi med inriktning mot systematisk botanik	Kemi med inriktning mot ybioteknik
Biologi med inriktning mot systematisk zoologi	Matematik
Biologi med inriktning mot zoökologi	Matematik med inriktning mot matematikens historia och didaktik
Biologi med inriktning mot zoologisk utvecklingsbiologi	Matematisk logik
Datavetenskap	Matematisk statistik
Datavetenskap med inriktning mot databasteknik	Meteorologi
Datavetenskap med inriktning mot datorkommunikation	Teknisk fysik med inriktning mot atmosfäriska urladdningar
Datavetenskap med inriktning mot människa-datorinteraktion	Teknisk fysik med inriktning mot elektricitetslära
Datavetenskap med inriktning mot realtidssystem	Teknisk fysik med inriktning mot elektronik
Datoriserad bildanalys	Teknisk fysik med inriktning mot fasta tillståndets fysik
Elektroteknik med inriktning mot reglerteknik	Teknisk fysik med inriktning mot hållfasthetslära
Elektroteknik med inriktning mot signalbehandling	Teknisk fysik med inriktning mot jonfysik
Elektroteknik med inriktning mot systemanalys	Teknisk fysik med inriktning mot materialanalys
Fysik med inriktning mot astrofysik	Teknisk fysik med inriktning mot materialvetenskap
Fysik med inriktning mot atom- molekyl- och kondenserade materiens fysik	Teknisk fysik med inriktning mot mikrosystemteknik
Fysik med inriktning mot biofysik	Teknisk fysik med inriktning mot mikrovågsteknik
	Teknisk fysik med inriktning mot tribomaterial
	Teoretisk fysik

Utbildningsvetenskapliga fakulteten

Pedagogik med inriktning mot utbildningsyrken

3 Förteckning över professorer vid Uppsala universitet

Bilaga 3

per den 1 januari 2003. Professorer markerade med * är anställda efter befordran.

Teologiska fakulteten					
	Antal	Kön		Antal	Kön
Empirisk livsåskådningsforskning	1	m	Religionsfilosofi	1	m
Etik	1	m	Religionshistoria med inriktning mot indoeuropeiska religioner	1	vakant
Gamla testamentets exegetik	1	m	Religionspsykologi	2*	m+m
Kyrkohistoria	2*	k+m	Religionssociologi	2*	m
Kyrkovetenskap	1*	m	Religionshistoria, särskilt indisk och ostasiatisk	1	m
Kyrko- och samfundsvetenskap	1	m	Tros- och livsåskådningsvetenskap	1	vakant
Missionsvetenskap	1	vakant			
Nya testamentets exegetik	1	m			

Juridiska fakulteten					
	Antal	Kön		Antal	Kön
Allmän rättslära	1	m	Internationell privat- och processrätt	1	k
Civilrätt	3+1*	m	Konstitutionell rätt	1	Vakant
Finansrätt	1	m	Miljörätt	1	m
Folkrätt	4*	2m+2k	Processrätt	2+1*	m
Företagsrätt	1	m	Rättshistoria	1	m
Förvaltningsrätt	1	k	Straffrätt	1	m

Medicinska fakulteten

1. Tjänster som ej är förenade med läkartjänst inom sjukvårdsorganisationen:

	Antal	Kön		Antal	Kön
Anatomi	1*	m	Medicinsk genetik	1 + 1*	2 m
Bindvävens biokemi	1	m	Medicinsk glykobiologi	1	k
Biomedicinsk strålningsvetenskap	1	m	Medicinsk molekulärgenetik	1	m
Cellbiologi, ssk proteinsekretion	1*	m	Medicinsk och fysiologisk kemi	1	m
Cellfysiologi	1	m	Medicinsk radiofysik	1*	m
Cellpatologi	1	m	Medicinsk strukturbologi	1	m
Diabetesforskning	1	m	Medicinsk ultrastrukturforskning	1	m
Experimentell immunologi	1	k	Mikrobiologi	1	m
Experimentell patologi	1	m	Miljömedicinsk utvecklingsbiologi	1	m
Farmakologi	1	m	Molekylär cellbiologi	2	2 m
Fysiologi	2 + 2*	3m+ 1k	Molekylär immunologi	1	vakant
Försöksdjursvetenskap	1	m	Molekylär medicin	1 + 1*	m + k*
Histologi	1*	m	Molekylär virologi	1*	m
Hälso- och sjukvårdsforskning	1	m	Neurobiologi	1	m
Immunologi	1	m	Omvårdnadsforskning	1	m
Klinisk korrelativ anatomi	1*	m	Sekretionsforskning	1	m
Klinisk smärtforskning	1	m	Tumörbiologi	1	m
Medicinsk biokemi	2	1 k+1 m	Virologi, särskilt molekulär virologi	1	m
Medicinsk cellbiologi	2*	m			
Medicinsk cellbiologi, ssk receptorbiologi	1*	m			
Medicinsk farmakologi och läkemedelsutveckling	1	m			

Medicinska fakulteten forts.

2. Tjänster förenade med läkartjänst inom sjukvårdsorg. Placerade vid Akademiska sjukhuset där ej annat anges.

Professur	Antal	Kön	Professur	Antal	Kön
Allmänmedicin	1 ¹⁾	m	Medicin	1 + 2*	3 m
Anestesiologi och intensivvård	1	m	Medicin, särskilt lungmedicin	1	m
Barn- och ungdomspsykiatri	1	k	Molekylär medicin	1*	m
Dermatologi och venereologi	1	m	Neurokemi	1*	m
Diagnostisk radiologi	1	m	Neurokirurgi	1	m
Endokrinologisk kirurgi	1	m	Neurologi	1	m
Experimentell endokrinologi	1	m	Neuroradiologi	1	k
Experimentell otologi	1*	m	Obstetrik och gynekologi	1 + 1*	2 m
Geriatrisk	2 + 1*	2m+1k*	Oftalmiatrik	1	m
Infektionssjukdomar	1	m	Onkologi	1 + 1*	1k + 1m*
Intensiv- och brännskadevård	1	m	Onkologisk endokrinologi	1	m
Internationell barnhälsovård	1	m	Ortopedi	1 + 1*	2 m
Internationell kvinno- och mödrhälsovård	1	k	Patologi	1	m
Kardiologi	1	m	Patologi, särskilt neuropatologi	1	m
Kirurgi	1 + 2*	3 m	Pediatrik	1 + 2*	3 m
Klinisk bakteriologi	2	m + 1 vakant	Perinatalmedicin	1	m
Klinisk cancer epidemiologi	1*	m	Psykatri	1	m
Klinisk farmakologi	2	1k+1m*	Psykatri, särskilt neuropsykiatri	1 ²⁾	m
Klinisk genetik	1	m	Radiologi	1+1*	2 m
Klinisk fysiologi	1	m	Rehabiliteringsmedicin	1*	m
Klinisk immunologi	1	m	Reumatologi	1	m
Klinisk kemi	1	m	Socialmedicin	1	m
Klinisk koagulationsvetenskap	1*	k	Thoraxkirurgi	1	k
Klinisk neurofysiologi	1	m	Transplantationsimmunologi, ssk öcellstransplantation	1*	m
Klinisk virologi	1	m	Urologi	1	m
Kärlkirurgi	1	m	Yrkesmedicin	1	m
			Öron-, näs- och halssjukdomar	1	m
			Tumörbiologisk endokrinologi	1	k
			Sjukgymnastik	1 ³⁾	vakant

Farmaceutiska fakulteten	Antal	Kön	Antal	Kön
Analytisk farmaceutisk kemi	1 + 1*	2 m	Farmakologi	1 m
Farmakokinetik med farmakodynamik	1	k	Farmakometri	1 m
Biofarmaci	1	m	Fysikalisk kemi med inriktning mot läkemedel	1 vakant
Biokemi	1 + 1*	2 m	Galenisk farmaci	1 m
Biokemi med inriktning mot läkemedelsmetabolism	1	m	Läkemedelsformulering	1 m
Biokemisk farmakologi	1	m	Läkemedelskemi	1 m
Biologisk beroendeforskning	1	m	Läkemedelsteknik	1 m
Farmaceutisk toxikologi	1*	k	Neurofarmakologi	1* m
Farmakoepidemiologi	1*	m	Toxikologi	1 m
Farmakognosi	1	m		

Historisk-filosofiska fakulteten	Antal	Kön		Antal	Kön
Antikens kultur och samhällsliv	1* + 1	k + 1 vakant	Idé- och lärdomshistoria	1 4)	k
Arkeologi, ssk nordeuropeisk	1	m	Konstvetenskap	1	k
Arkeologi, ssk afrikansk arkeologi	1	m	Litteraturvetenskap	2 + 4*	2m+2* m+2*k
Arkeologi	1* + 1*	m + k	Litteraturvetenskap, ssk litteratursociologi	1	m
Egyptologi	1 + 1*	vakant +k	Musikvetenskap	1 + 1*	m + k
Etnologi, ssk europeisk	1* + 1	m + 1 vakant	Praktisk filosofi	1	m
Etnologi, ssk utomeuropeisk	1	m	Teoretisk filosofi	1*	m
Filosofins historia	1	k	Vetenskapshistoria	1	m
Historia	1 + 1	m + k	Kördirigering	1	m
Historia, ssk äldre historia (före 1700)	1	m	Orkesterdirigering	1	m

Språkvetenskapliga fakult.	Antal	Kön		Antal	Kön
Assyriologi	1*	m	Latin	1 + 1*	2 m
Bysantinologi	1	m	Latin med latinsk paleografi och kodikologi	1*	k
Datorlingvistik	1	k	Lingvistik	1	m
Engelska språket	1	k	Modern svenska, ssk sociolingvistik	1	k
Engelska, ssk amerikansk litteratur	1	m	Nordiska språk	1 + 3*	1+1k*+ 2m*
Engelska, ssk engelskspråkig litteratur	1	k	Nordiska språk, särskilt namnforskning	1	m
Finsk-ugriska språk	1	m	Polska	1*	k
Finsk-ugriska språk, ssk estniska	1*	m	Romanska språk, särskilt franska	1	k
Franska	2*	m	Ryska	1*	k
Franska, ssk franskspråkig litteratur	1	k	Semitiska språk	1	m
Grekiska språket och litteraturen	1	m	Slaviska språk	1	m
Indologi, ssk sanskrit	1	k	Svenska språket, särskilt nusvenska	1	m
Iranistik	1	m	Tyska	1 + 1*	m + k*
			Tyska, särskilt tyskspråkig litteratur	1*	m

Samhällsvetenskapliga fakulteten

	Antal	Kön		Antal	Kön
Administrativ databehandling	1	m	Ekonometri, ssk. mikroekonomisk utvärderingsforskning	1	m
Arbetsmarknadsrelationer	1	m	Hushållsvetenskap, ssk. textilhistoria	1*	k
Data- och systemvetenskap med inriktning mot kunskapssystem	1*	m	Nationalekonomi, ssk. arbetsmarknadsekonomi	1	k
Ekonometri	1	m	Pedagogik	3+1*	2k +2m
Ekonomisk historia	1 + 3*	1k +3 m	Pedagogik, ssk lärarutbildningarnas pedagogik	1 6)	1 m
Ekonomisk historia ssk social- och arbetslivshistoria	1	m	Psykologi	2+2* 7)	4m
Freds- och konfliktforskning	2 5)	m+1 vakant	Psykologi, ssk kognitionspsykologi	1	vakant
Företagsekonomi	1	m	Psykologi, ssk perceptionspsykologi	1	m
Företagsekonomi, ssk redovisning och finansiering	1	m	Psykologi, ssk trafikpsykologi (Högskolan Dalarna)	1	m
Företagsekonomi, ssk marknadsföring	1 + 2*	3 m	Psykologi, ssk utvecklingspsykologi	1 + 1*	2 k
Företagsekonomi, ssk offentlig organisation	1	k	Sociologi	1 + 2*	2m + 1 vakant

Geografi med inriktning mot ekonomisk geografi	1	m	Sociologi med inriktning mot handikapp	1	m
Geografi, ssk kulturgeografi	1	m	Sociologi med inriktning mot äldre människor	1	m
Hushållsvetenskap, ssk måltidsforskning	1	k	Sociologi med inriktning mot äldre människors förhållanden i samhället	1*	k
Internationell företagsekonomi	1	m	Sociologi, ssk bostads- och urbansociologi	1	m
Klinisk psykologi	2	2 m	Sociologi, ssk kvinnoforskning	1	k
Kulturgeografi	1 + 1*	2 m	Statistik	2 ⁸⁾	2 m
Kulturgeografi, ssk bosättning och bebyggelse	1 + 1*	2 m	Statistik, ssk biostatistik	1	vakant
Medie- och kommunikationsvetenskap	1 + 1 *	m+1 vakant	Statistik, ssk ekonometri	1	m
Nationalekonomi	2 + 1*	3 m	Statskunskap	1 + 3*	4 m
Nationalekonomi med inriktning mot fastighetsmarknadernas ekonomi	1	m	Statskunskap, ssk krishantering och internationell samverkan	1	m
Nationalekonomi, ssk företagsbeskattning	1	m	Statsvetenskap	1	m
Nationalekonomi, ssk miljöekonomi (Högskolan Dalarna)	1	m	Statsvetenskap, ssk bostadspolitik	1	m
Nationalekonomi, ssk fastighets- och bostadsmarknadernas ekonomi	1	m	Vältalighet och statskunskap	1 ⁹⁾	m
Nationalekonomi, ssk offentlig ekonomi	2	m	Öststatsforskning	1	m
			Östeuropaforskning, ssk östeuropeisk rätt	1	m

Teknisk-naturvetenskapliga fakulteten

Matematisk-datavetenskapliga sektionen

	Antal	Kön		Antal	Kön
ADB, ssk. databasteknik och kunskapsbaserade system	1	m	Matematisk logik	1*	m
Bioinformatik	1*	m	Matematisk statistik	1 + 2*	m
Datakommunikation	1	m	Människa-datorinteraktion	1*	m
Datalogi	2 + 1*	3 m	Numerisk analys	2	2 m
Datorarkitektur	1	m	Reglerteknik	1 + 2*	3 m
Datoriserad bildanalys	1 + 1*	m	Reglerteknik och systemanalys	1*	m
Datorteknik	1 + 3*	4 m	Systemmodellering	1	m
Matematik	5 + 3*	1k+7m	Teknisk databehandling	1*	m

Fysiska sektionen

	Antal	Kön		Antal	Kön
Astronomi	1*	m	Teoretisk fysik	1 + 3*	m
Astronomi, ssk observationell astrofysik	1	m	Teoretisk fysik, ssk icke-perturbativa fältteorier	1*	m
Atom- och molekylfysik	1*	m	Teoretisk magnetism	1	m
Experimentell elementarpartikelfysik	1*	k	Teoretisk statistisk fysik	1*	m
Experimentell elementarpart.fysik, ssk kvark och leptonfysik vid kolliderare	m		Tillämpad kvantkemi, ssk radikal- och ytforskning	1	m
Experimentell fysik	4*	3 m + 1 k	Elektricitetslära	1 ¹⁰⁾	m
Experimentell kärnfysik med inriktning mot hadronfysik	1*	m	Elektricitetslära, ssk studiet av transienter och urladdningar	2*	m
Fysik	1 + 8*	m	Elektrisk mätteknik	1*	m
Fysik ssk kärnmagnetiska tillämpningar	1*	m	Elektronik, ssk process- och komponentteknologi	1	m
Fysik ssk mjukröntgenspektroskopi	1*	m	Fasta tillståndets fysik	1 + 3*	m
Fysikundervisningens didaktik	1	m	Fasta tillståndets fysik med inriktning mot	1	m

Klusterfysik	1*	m	solenergi material		
Kondenserade materiens teori	1	m	Fasta tillståndets fysik, ssk energitekniska egenskaper hos optiska beläggningar	1*	m
Kvantkemi	1 + 2*	m	Fysik	1*	m
Kärnfysik	1	m	Hållfasthetslära	1	m
Materialfysik	1*	m	Jonfysik	1 + 1*	m
Metallers och metallytors fysik	1	m	Jonfysik med inrikn. mot biologisk masspektrometri	1*	m
Mjukröntgenfysik	1	m	Materialvetenskap	1 + 1*	m
Neutronspridningsfysik	1 + 1*	m	Materialvetenskap med inr. mot mikroaktuatorteknik	1*	m
Rymdfysik	1	m	Materialvetenskap, ssk mikrostrukturteknik	1	m
Subatomär fysik	1*	m	Materialvetenskap, ssk tribologi	1	m
Subatomär fysik, ssk neutronfysik	1*	m	Reglerteknik	1*	m
Synkrotronljusbaserad elektron-spektroskopi på fria och adsorberade molekyler	1	k	Signalbehandling	1	m
Teoretisk astrofysik	1	m	Tillämpad mikrovågs- och millimetervågsteknik	1*	m
Teoretisk elektroteknik	1*	m			
Teoretisk elektroteknik med inriktning med plasmafysik	1*	m			

Kemiska sektionen	Antal	Kön		Antal	Kön
Allmän och organisk kemi	1*	m	Kemi, ssk organisk kemi	1*	m
Analytisk kemi	1 + 1*	k + m	Oorganisk kemi	1 + 5*	4m + 2k
Biokemi	1 + 2*	m + k	Organisk kemi	1 + 1*	2 m
Biokemi, ssk proteinkemi	1	m	Organisk kemi, inr. metallorganisk kemi inkl. metallkatalys	1*	m
Fasta tillståndets elektrokemi	1	m	Polymerkemi, ssk syntes av funktionella polymerer	1	m
Fysikalisk kemi	1 + 1*	m + k	Radiofarmaceutisk organisk kemi	1	m
Fysikalisk kemi, ssk teoretisk makromolekyl- och kolloidkemi	1	m	Ytbioteknik	1	k
Kemi, ssk oorganisk kemi	2*	m			

Biologiska sektionen	Antal	Kön		Antal	Kön
Bioinformatik	1	m	Ekotoxikologi	1	m
Biologi, ssk ekologisk botanik	1*	m	Evolutionsbiologi	1 + 1*	m
Biologi, ssk ekotoxikologi	1*	m	Evolutionär funktionsgenomik	1	vakant
Biologi, ssk entomologi	2*	m	Evolutionär organismbiologi	1	vakant
Biologi, ssk fysiologisk botanik	1*	m	Faunavård, små populationers dynamik och genetiska struktur	1	m
Biologi, ssk immunologi	2*	m	Fysiologisk botanik	1	m
Biologi, ssk limnologi	1*	m	Fysiologisk mykologi	1	m
Biologi, särsk mikrobiologi	2*	m	Limnologi	1	m
Biologi, särsk molekylär cellbiologi	1*	m	Molekylärbiologi	1*	m
Biologi, särsk molekylär immunologi	1*	m	Molekylärbiologi med kinetik	1	m
Biologi, särsk molekylär populationsgenetik	1*	m	Molekylär cellbiologi	1	vakant
Biologi, särsk populationsbiologi	1*	m	Molekylär evolution	1	k
Biologi, särsk populationsgenetik	1*	m	Populationsbiologi	1	m
Biologi, särsk systematisk botanik	3*	m	Prokaryot mikrobiologi	1	m
Biologi, särsk växttaxonomi med molekylär inriktning	1*	k	Strukturell molekylärbiologi	1	m

Biologi, särsk zoekologi	2*	m	Systematisk botanik	1	m
Biologi, särsk zoofysiologi	1*	m	Systematisk zoologi	1	m
Biologi, särsk zoologi	1*	m	Teoretisk molekylärbiologi	1*	m
Biologi, särsk zoologisk utvecklingsbiologi	1*	m	Teoretisk kemi	1*	m
Bioorganisk kemi	1	m	Zoekologi	1	m
Ekologisk botanik	1	m	Zoologisk utvecklingsbiologi	1	m

Geovetenskapliga sektionen	Antal	Kön		Antal	Kön
Exogen geokemi	1*	m	Mineralkemi och petrologi	1	m
Fasta jordens fysik	1 + 1*	m	Naturgeografi	1*	m
Geodynamik och tektonik	1	m	Naturgeografi, särskilt geomorfologi	1	k
Geofysik	1*	m	Orogen dynamik	1	m
Historisk geologi och paleontologi	1 + 1*	m	Sedimentologi, särskilt recenta processer	1	m
Hydrologi	1 + 1*	m	Sedimentpetrologi	1*	m
Kvartärgeologi	1	m	Tillämpad mikropaleontologi	1*	k
Meteorologi	1 + 2*	1 k + 2m	Tillämpad miljökonsekvensanalys	1	m

Utbildningsvetenskapliga fakulteten

	Antal	Kön
Pedagogik, ssk. lärarutbildningarnas pedagogik	1	m

- 1) Förenad med befattning som distriktsläkare vid vårdcentralen i Svartbäcken.
- 2) Befattningen är placerad vid Ulleråkers sjukhus.
- 3) Professuren är förenad med befattning som sjukgymnast.
- 4) Emilia och Gustaf Carlbergs professur.
- 5) Dag Hammarskjölds professur.
- 6) Huvudsakligen placerad vid Högskolan Dalarna.
- 7) Varav en huvudsakligen placerad vid Örebro universitet.
- 8) Varav en huvudsakligen placerad vid Örebro universitet.
- 9) Professor Skytteanus.
- 10) B. John F. och Svea Anderssons professur.

4 Förteckning över anställningar som adjungerade professorer vid Uppsala universitet

Bilaga 4

		Antal	Kön	
Teologiska fakulteten	Empirisk livsåskådningsforskning	1	m	
	Vårdetik	1	m	
Juridiska fakulteten	Penologi	1	m	
	Östeuropeisk handelsrätt	1	m	
Medicinska fakulteten	Anestesiologi	1	m	
	Cardiovaskulär och transplantationspatologi	1	m	
	Endokrin patologi	1	m	
	Experimentell biomaterialforskning	1	m	
	Experimentell obstetrik och gynekologi	1	m	
	Hematologi	1	m	
	Hematopatologi	1	m	
	Infektionssjukdomar, ssk antimikrobiell kemoterapi	1	m	
	Interventiv epidemiologi	1	m	
	Kardiell elektrofysiologi	1	k	
	Kardiovaskulär medicin	1	m	
	Klinisk bakteriologi	1	m	
	Klinisk kemi	1	m	
	Klinisk nutritionsforskning	1	m	
	Käkkirurgi	1	m	
	Medicinsk teknik	1	m	
	Medicinsk proteinkemi	1	m	
	Molekylär farmakologi	1	k	
	Neonatologi	1	m	
	Njurmedicin	1	m	
	Obstetrik och gynekologi	1	m	
	Pediatrik genetik	1	m	
	Perinatal epidemiologi	1	m	
	Psykiatri	1	m	
	Socialpediatrik	1	m	
	Thoraxkirurgi	1	k	
	Transplantationskirurgi	1	m	
	Urologi	1	m	
	Urologisk patologi	1	m	
	Farmaceutiska fakulteten	Bioanalys och tillämpad farmakokinetik	1	m
		Farmaceutisk analytisk kemi	1	m
		Kemometri	1	m
Klinisk läkemedelsutveckling		1	m	
Läkemedelsadministrering		1	m	
Tillämpad farmakokinetik		1	m	
Tillämpad toxikologi		1	m	
Läkemedelstoxikologi		1	m	
Farmakognosi med inriktning mot inflammationsforskning		1	k	

		Antal	Kön
Samhällsvetenskapliga fakulteten	Arbetslivsfrågor	1	m
	Företagsekonomi, ssk. personalekonomi	1	m
	Kunskapsbaserade system	1	m
	Socialförsäkringsekonomi	1	m
	Statskunskap	1	m
Teknisk-naturvetenskapliga fakulteten	Nukleär neutronfysik	1	m
	Teoretisk astrofysik	1	m
	Elektricitetslära med inr. mot energiomvandling	1	m
	Keramiska konstruktionsmaterial	1	m
	Materialvetenskap särskilt elektroniska material	1	m
	Materialvetenskap, särskilt lättkonstruktioner i tunnplåt	1	m
	Reglerteknik	2	m
	Tillämpad elektronik	1	m
	Analytisk kemi	2	m
	Teknisk biokemi	1	m
	Tillämpad yttbioteknik	1	m
	Limnisk närsaltomsättning	1	m
	Akvatisk ekotoxikologi	1	m
	Tektonofysik	1	m
	Utbildningsvetenskapliga fakulteten	Pedagogik med inriktning mot ledarskap	1

5 Arbetsgivaravgift m.m. (LBK) för 2003

Bilaga 5

	Förslag VP 2003	Reviderad 2002	VP 2002	VP 2001	Förändring 2002-2003
Arbetsgivaravgifter					
Sjukförsäkringsavgift	11,08	8,80	8,80	8,80	2,28
Arbetsskadeavgift	0,68	1,38	1,38	1,38	-0,70
Arbetsmarknadsavgift	3,70	5,84	5,84	5,84	-2,14
Allmän löneavgift	3,25	2,69	2,69	2,69	0,56
Efterlevandepensionsavg	1,70	1,70	1,70	1,70	0
Ålderspensionsavgift	10,21	10,21	10,21	10,21	0
Föräldraförsäkringsavgift	2,20	2,20	2,20	2,20	0
Summa	32,82	32,82	32,82	32,82	0
Övriga avgifter					
Utvecklingsrådet mfl	0,11	0,11	0,77	0,77	0
Kompetensutveckling mm	0,65	0,65	0	0	0
Arbetsgivarverket	0,09	0,09	0,10	0,10	0
Statens avtalsförsäkring	14,14	12,13	13,34	13,34	2,01
Kåpan+skatt	2,36	2,12	2,12	2,12	0,24
Summa	17,35	15,10	16,33	16,33	2,25
Totalt	50,17	47,92	49,15	49,15	2,25
Korrigerig	1,33	0,58	0,35	0,35	0,75
Lönepåslag %	51,50	48,50	49,50	49,50	3,00

6a Konsistoriets övergripande basuppdrag till överbibliotekarien

Bilaga 6a

UPPDRAGSBESKRIVNING:
avseende år 2003

Universitetsbiblioteket

Beslut om verksamhetsuppdrag och medelstillelse

Bibliotekets ledningsorgan är dels biblioteksstyrelsen med ansvar för övergripande biblioteksfrågor, gemensamma verksamhetsgrenar, utvärdering och rapportering till konsistoriet och rektor, dels tre biblioteksnämnder underställda vetenskapsområdesnämnderna och med ämnesavgränsat ansvar för bruksbiblioteksverksamheten. Universitetsbiblioteket leds av överbibliotekarien, som är direkt underställd universitetsledningen. Bibliotekets ledningsgrupp består av de fem biblioteksgruppcheferna och bistår överbibliotekarien i ledningen av biblioteket.

Den samlade biblioteksverksamheten skall bedrivas i huvudsak enligt uppdragsförslag som fastställs efter konsistoriebeslut. På grundval av konsistoriets övergripande uppdrag samt rektors, områdesnämndernas, biblioteksstyrelsens och biblioteksnämndernas ställningstaganden skall överbibliotekarien efter samråd med gruppcheferna och administrationschefen lämna specificerade verksamhetsuppdrag till samtliga enheter inom biblioteket. Överbibliotekarien får inom sin ram göra de omprioriteringar som kan bli nödvändiga. Viktigare förändringar skall dokumenteras och anmälas.

Bibliotekets gemensamma verksamhetsgrenar – universitetsgemensamma och biblioteksgemensamma funktioner – finansieras huvudsakligen genom bidrag till gemensamma ändamål. Konsistoriet beslutar att för universitetsbiblioteket anslå 30 775 000 kronor som bidrag för universitetsgemensamma och biblioteksgemensamma kostnader budgetåret 2003.

Uppdrag speciellt för denna period

- Särskild uppmärksamhet skall under 2003 ägnas åt
- att fortsatt analysera den våren 2002 gjorda utvärderingen och remissyttrandena över den samt genomföra de eventuella organisationsförändringar rektor må besluta, allt i avsikt att förverkliga målen fördjupad integration och tydligare decentralisering,
- att fortsätta ett aktivt arbete även i samverkan med andra svenska och utländska bibliotek på området digital vetenskaplig publicering, där verksamheten i den särskilt inrättade enheten nu kommer att omfatta en driftsdelen och en vidareutvecklingsdel,
- att fullfölja övergången till elektronisk från tryckt version av sådana vetenskapliga tidskrifter som erbjuds i båda formerna samt möjligheten att utöka beståndet av monografier i elektronisk version,
- att fortsätta förbättringarna av den IT-baserade informationsstrukturen i avsikt att förenkla och effektivisera åtkomsten till digital vetenskaplig information,
- att fortsätta den fördjupade diskussionen om behoven för bruksbiblioteksverksamheten i humaniora och teologi i det nyinrättade biblioteket i kv. Kemikum och dess samverkan med den fortsatta verksamheten i Carolinabiblioteket samt att särskilt beakta

Carolinabyggnadens framtida användning i universitetets samlade biblioteksfunktion i samband med det förväntade ombyggnadsprojektet,

- att öka insatserna för systematisering, tillgängliggörande och digitalisering av bibliotekets kulturarvssamlingar, varvid projektet för katalogisering av otryckt material i Wallersamlingen skall fortgå och projektet med bildsamlingens digitalisering förstärkas,
- att fullfölja programmen för kvalitetssäkring, psykosocial arbetsmiljö och jämställdhet inom biblioteksorganisationen.

I övrigt gäller att universitetsbiblioteket skall utveckla sin verksamhet i riktning mot ökad effektivitet och kvalitet.

Ekonomiska villkor

Vid sidan av de av konsistoriet och områdesnämnderna anslagna medlen räknar biblioteket med externa intäkter i storleksordningen 19 500 000 kronor. Av dessa är 10 500 000 kronor hänförliga till universitets- eller biblioteksgemensam verksamhet. Den andra delen är hänförlig till bruksverksamheten och redovisas därför i områdesnämndernas verksamhetsplaneunderlag.

Bidrag till gemensamma ändamål och funktioner utbetalas i tolfte delar till biblioteket. Överskott i verksamheten från ett år får normalt behållas och ev uppkomna underskott skall normalt arbetas in följande år.

Verksamhetsplan och uppdrag skall med delårsboks slutet för hela biblioteksorganisationen som grund följas upp för en eventuell revidering för återstående delen av verksamhetsåret.

Budget och verksamhetsberättelse

Överbibliotekarien svarar tillsammans med gruppcheferna och administrationschefen för att det vid budgetårets början upprättats budgetar enligt givna riktlinjer för enheterna inom biblioteket.

Biblioteksstyrelsen och överbibliotekarien skall senast 2004-02-02 inkomma med universitetsbibliotekets samlade verksamhetsberättelse för 2003.

6b Konsistoriets övergripande basuppdrag till förvaltningschefen

Bilaga 6 b

*UPPDRAGSBESKRIVNING:
avseende år 2003*

Universitetsgemensamma stödfunktioner: Förvaltningschefens område

Beslut om verksamhetsuppdrag och medelstilldelning

I konsistoriets verksamhetsplan fattas beslut om medelstilldelning till universitetsgemensamma administrativa funktioner i form av ett samlat, övergripande uppdrag till förvaltningschefen. Konsistoriet uppdrar åt förvaltningschefen att omsätta detta övergripande uppdrag till verksamhetsuppdrag till de enheter som omfattas av beslutet (se nedan). Uppdrag till enheterna skall lämnas senast 2002-12-31.

Verksamheten skall bedrivas i huvudsak enligt dessa uppdrag. Förvaltningschefen får göra de omprioriteringar som kan bli nödvändiga. Viktigare förändringar skall dokumenteras och anmälas.

Konsistoriet beslutar att för dessa ändamål anslå totalt 157 073 tkr som bidrag för budgetåret 2003.

Angivna bidragsbelopp per enhet/funktion skall i huvudsak gälla men får justeras av förvaltningschefen om så erfordras.

Uppdrag speciellt för denna period

Särskild uppmärksamhet skall under 2003 ägnas åt att genomföra de förändringar i form av omorganisationer, nya aktiviteter och besparingar som fastställts inom ramen för BASTU-programmet.

I övrigt gäller att gemensamma stödfunktioner alltid har att söka utveckla sin verksamhet i riktning mot utbildningens och forskningens behov, ökad effektivitet och fördjupad administrativ kvalitet.

Ekonomiska villkor

Bidrag till gemensamma ändamål utbetalas i tolfte delar till enheterna.

Överskott i en enhets verksamhet från ett år får normalt efter samråd med förvaltningschefen behållas och ev uppkomna underskott skall normalt arbetas in följande år.

Budget och verksamhetsberättelse

Förvaltningschefen svarar för att det vid budgetårets början upprättats budgetar enligt givna riktlinjer för de enheter som omfattas av detta beslut.

Förvaltningschefen skall senast 2004-02-16 inkomma med verksamhetsberättelse avseende 2003 för de universitetsgemensamma förvaltningsfunktionerna.

Enheter som omfattas av detta beslut

Universitetsledningens kansli
Avd för administrativ och teknisk service
Områdeskanslierna
Informationsavdelningen
Studerandebyrån
Byggnadsavdelningen

Utveckling av pedagogik och IKT
Ekonomiavdelningen
Juridiska avdelningen
Internationella kansliet
Kurssekretariatet
Universitetstryckeriet

Universitetsgemensamma ändamål 2003				Pris o lönomr	0,02	DA RF OH				Direktavsättning Reservfonden Over head
Enhet/motsv	Budget	Tilldeln		Budget	Tilldeln	Tilldeln	Tilldeln	Tilldeln	Tilldeln	Kommentarer och motiveringar
	2002 Total budget	2002 Direkt avsättn	2003 BASTU	2003 Total budget	2003 Direkt avsättn	2003 Reserv-fond	2003 Extern finansiering	2003 Annan finansiering	2003 Från reserverat	
A1: Universitetsledningen	22 473	10 473		24 173	10 903	5 270		8 000		Ur DA 3 000 kkr till Rektors förf.
A:2 Strategiska satsningar	25 000	17 000		30 000	22 000	4 000 Ak högtid 1 270 Reg samverkan		3 000 rektor till förf (IB) 5 000 utv projekt (OH)		Ur DA Ökning med 5 000 kkr
Avd A totalt	47 473	27 473	0	54 173	32 903	13 270	0	8 000	0	
B: Universitetsbiblioteket	39 575	28 575		41 275	30 775	10 500				Hum-sam 14 997 tkr (13 682), med-farm 6 364 tkr (6 102) och tekn-nat 9 434 tkr (8 791). Därav univ gem (kulturavv) hum-sam 5 980 tkr, med-farm 4 491 tkr, tekn-nat 6 639 tkr. Resten avser bibl gemensamma delen. 700 kkr av ökningen är teknisk (komp för LKP). UB erhåller därutöver utv proj (Henschenavveckel) 800 tkr år 2002, 700 tkr år 2003 o 600 kkr år 2004.
C: Stödfunktioner med uppdrag direkt från rektor		0				Uppskattat				
Jämställhetskommittén	1 226	1 226		1 361	1 361					+100 kkr för HBT-frågor
Internrevision	1 212	1 212		1 319	1 319					+67 kkr, oförändrad nivå 2 tj, 150 kkr extern rev byrå, 35 kkr exp
IT-stöd	32 374	12 374		36 840	13 724		21 500 Avgifter	1 616 Grundutbanslag		Förstärkning främst pga främst stor ökning av antal anslutna studerande G-utb; profilerad Web 870, Backup 180, Rådgivning 351 o helpdesk 215 kkr
Centrum för genusvetenskap (enheten lyder direkt under hist-fil fak)	767	767		760	760					3,5 Mkr fr hum-sam, 0,1 Mkr fr vardera med-farm o tekn nat samt 1 Mkr/år fr strat medel (under 5 år).
Mångfaldskommittén				50	50					
Forskningsetiskt forum	283	283		290	290					
Avd C totalt	35 863	15 863	0	40 620	17 504	0	21 500	1 616	0	
D: Stödfunktioner med uppdrag från FörvCh										
Administrativ och teknisk service	8 770	8 618	-250	9 035	9 035					+100 diarium, + 275 arkiv, - 375 drift varav porto (200 bastu) o hämtningsservice (50 bastu)
Byggnadsavdelningen	45 089	2 731	-350	46 386	3 196					Åskar 2 tjänster a 720 kkr(DA) + 1 tjänst -bastu 365 (DA) Liten ökning lokaljänst o lokalvårdskostnad
Ekonomiavdelningen	11 081	10 012		11 449	10 332					1 117
Informationsavdelningen	7 587	7 387	600	8 520	8 320	200				Avser söka särskilda medel (ev delfinansiering) för köp av alumnsystem (totalkostnad ca 500 kkr) Förstärkning ca 120 kkr Bastu -200 Bastu +200 marknadsföring Bastu +600 alumn
Internationella kansliet	7 604	4 754	-300	10 159	4 709					2 600 tkr avsätts ur grundutbildningsanslaget för svenska för utländska studenter. Bastu -300, Förstärkning 100 kkr för 6:e ramprogrammet Strat medeln g-utb avser 2001-2003 (totalt 450 kkr/år)
IT och telefoni	32 403	13 040	788	33 175	13 569	17 668 Avgifter		1 938 Varav Bastu 788		Bastu ingår i annan finansiering Förstärkning ½ tjänst
Juridiska avdelningen	2 666	2 131	-75	2 988	2 126	260 Ak förvaltn		377 Ak högtidligheter	225	-75 bastu DA

Universitetsgemensamma ändamål 2003				Pris o lönomr	0,02					DA RF OH	Direktavsättning Reservfonden Over head	
Enhet/motsv	Budget	Tilldeln		Budget	Tilldeln	Tilldeln	Tilldeln	Tilldeln	Tilldeln	Kommentarer och motiveringar		
	2002 Total budget	2002 Direkt avsättn	2003 BASTU	2003 Total budget	2003 Direkt avsättn	2003 Reserv-fond	2003 Extern finansiering	2003 Annan finansiering	2003 Från reserverat			
Områdeskansliet för humaniora och samhällsvetenskap	8 294			8 658	0			8 658		2002 + 3 %		
Områdeskansliet för medicin och farmaci	6 996			7 232	0			7 232		Ev löneök över 3 % tas ur "sparat"		
Områdeskansliet för naturvetenskap och teknik	5 484			5 917	0			5 567	350			
Personalavdelningen	29 307	28 807	0	29 633	29 633					Personalavd gem: PA-avd 13 465, företagshälsövård 6 352, fackliga förtroendemän 3 600, arbetsvård/trygghet 3 700 (förstärkning med 700) och drift PA-system 2472 kkr. BASTU: avgifter f annonservice o persontester - 150 tkr, lönekartläggning och arbetsvärdering + 150 tkr. Besparing 220 kkr föres till ledn kansliet för förv gemensamma köp av personaladm tjänster. Förstärkning med 150 kkr - pga ändrade regler och att ett ökande antal anställda närmar sig/nått pensionsåldern - avseende pensionshantering.		
Studerandebyrån	34 949	31 446	-200	35 539	32 264		941	2 334		Bastu -200 (extrapersonal) +150 kkr för Diploma Suppl (tvingande uppg fr 1 jan 03) Ev tillskott av resurser f stud rekr insatser löses i annan ordning K1. Ak förv för stipendiekansli K2. Uppskattat för högsk prov, studenthälsa, funktionshinder, ext uppdrag		
Universitetstryckeriet	16 100	1 600	-700	15 432	932		14 500			Enheten förändras organisatoriskt från 03-01-01. Rektor fastställer senare budgetramar för verksamheten. Beloppen under denna enhet är med av beräkningstekniska skäl.		
Universitetsförvaltningens lokaler	10 464	10 464		11 106	10 975			131		OH byggn avd 100 Invest 31		
Universitetsgemensamma lokaler	24 073	10 074		24 175	9 421	500	5 186	8 668	400	Stöd aulan Intern fakt 4064 Invest 4604 Fr IB		
Förvaltningschefen tff för senare beslut	1 330	1 330		1 330	1 330							
Universitetsledningens kansli	11 720	9 820	500	13 768	9 668			4 100		OH byggn avd 1 900 Bonus utb anslag 2 200		
Utveckling & utvärdering Enheten upphör 2002-12-31. Budgeten ligger kvar av beräkningsmässiga skäl.	12 816	9 134	-300	12 812	9 130		1 767	1 160	755	Enheten upphör organisatoriskt 02-12-31. Rektor fastställer senare budgetramar för verksamheten. Beloppen under denna enhet är med av beräkningstekniska skäl.		
Kurssekreteriet	20 000	0		20 100	0		20 100					
Näringslivskontakt	1 883	1 883		1 920	1 920					Utrymmet avser köp av tjänster från näringslivskontakt.		
Förvaltningschefen, överföring till utb vet fakultetsnämnden, BASTU	100	100	150	250	250							
Förvaltningschefen tff, BASTU-konto univ förvalt	125	125	138	263	263							
Avd D totalt	298 839	153 454	0	309 847	157 073	500	60 622	89 922	1 730			
E: Övr stödfunktioner med sin verksamhet finansierad också från reservfonden och andra källor												
Museum Gustavianum	9 101	2 121		12 351	2 075	5 486	2 050	2 740		Tidigare reservf medel till myntkab o konstsamling ej redovisats här (därför den stora ökningen i totalbudget). Tidigare särskilt beslut om visning ingår Viss förstärkning visning Överf kostn fr Reservf till område/nämnd (804 kkr)		
						varav Visning 400 Myntkab 500 Konstsaml 1950 (varav konstförvärv 250)		Lokalanslag 1600 Hum-sam 1140				

Universitetsgemensamma ändamål 2003				Pris o lönomr	0,02	DA RF OH				Direktavsättning Reservfonden Over head
Enhet/motsv	Budget	Tilldeln		Budget	Tilldeln	Tilldeln	Tilldeln	Tilldeln	Tilldeln	Kommentarer och motiveringar
	2002 Total budget	2002 Direkt avsättn	2003 BASTU	2003 Total budget	2003 Direkt avsättn	2003 Reserv-fond	2003 Extern finansiering	2003 Annan finansiering	2003 Från reserverat	
Linnéminnena	5 173	1 252		4 257	1 265	2 920			72	Tekn nat 72 (+72)
Botaniska trädgården				8 535	385	1 575			6 575	Tekn nat 6575 (-922)
Evolutionsmuseet	2 560	500		16 640	1 400	2 450			12 790	DA ökning 900 kkr. Tekn nats bidrag tidigare ej redovisat här (därför den stora ökningen i totalbudget) K1 varav 500 särskild satsning t o m 2003
Musicum	2 661	325		2 714	331	2 383			Tekn nat	Lokaltjänstkostnader.
Acta Universitatis Upsaliensis	325	0		325	0	275	50			Ur reservfonden.
Med hist museet				420	0	260			160 Med-farm	
Ridundervisningen	135	0		145	0	145				Ur reservfonden. +10 kkr lektionspriset gått upp 15 kr (från 135 till 150 kr)
Ritundervisningen	160	0		298	0	298				138 kkr avser hyra i slottet
Kollegiet för bistånds- och utvecklingsstudier										Finansieras ur rektors strategiska medel t o m 2002, 900 tkr.
Avd E totalt	20 115	4 198	0	45 685	5 456	15 792	2 100	22 337	0	
Avd F:Sunet	9 000	9 000		15 765	15 765					
TOTALT	450 864	238 563	0	507 365	259 476	29 562	94 722	121 875	1 730	
varav univ biblioteket	39 575	28 575	0	41 275	30 775	0	10 500	0	0	
varav strategiska	25 000	17 000	0	30 000	22 000	8 000	0	0	0	
varav övr gem	377 289	183 988	0	420 325	190 936	21 562	84 222	121 875	1 730	
varav Sunet	9 000	9 000	0	15 765	15 765	0	0	0	0	
Ölands Skogsby						612			962	Beslut i Bastu 612 från tekn-nat (+ca 350 kkr avseende lokaltjänstkostnader)
Tillgängligt reservfonden					Summa	30 174				Org förändringar från 1 jan 2003 Budgetkonsekvensen av beslutad org förändring av U o U enheten ej klar. Konsekvensen av grafiska enhetens integrering med digital publicering vid UB ej klar (utredning maa integreringen pågår). Uppdras åt rektor att senare fastställa resp budgetram (för UB resp den ram som ställes till förvaltningschefens förfogande).
Rektor till förfogande						39 000				
						8 826				

Reservfonden 2003	Beslut 2003 kronor	Beslut 2002 kronor	Kommentarer, delposter etc. — OBS numera nettobelopp, dvs momsens borträknad! Pris- och löneomräkning 2 %.
A. Kulturella verksamheter			
Akademiska högtidligheter	4 000 000	4 000 000	
Evolutionsmuseet	1 950 000	2 060 000	En mindre andel av lokaltjänstkostnaderna finansieras genom bidrag till gemensamma ändamål.
Linnénämnden		3 921 000	
Linneminnena	2 920 000		Drift av Linnés Hammarby, Linnéträdgården och Barockträdgården. Lokaltjänstkostnaderna finansieras gm bidrag till gemensamma ändamål.
Botaniska trädgården	1 575 000		
Medicinhistoriska museet	260 000	280 000	Ssk utredning av f universitetsdirektören Johnny Andersson. Förhandling med landstinget betr den långsiktiga lösningen avses föras.
Museum Gustavianum	3 036 000	3 342 000	Lokaltjänstkostnaderna finansieras gm bidrag till gemensamma ändamål (ca 1 800 tkr samt 1 600 tkr ur lokalkostnanslaget).
Museum Gustavianum, Myntkabinettet	500 000	494 000	Drift av samlingen. Lokaltjänstkostnaderna (275 tkr) finansieras genom bidrag till gemensamma ändamål.
Museum Gustavianum, Universitetets konstsamlingar	1 950 000	1 871 000	Universitetets konstsamling inkl bl a konservatorsinsats. Liljeforssamlingen. Bevakning i samband med visning, försäkringspremier och, fr o m 2002, även lönekostnader för universitetsantikarien. Konstförvärv inom ramen 250 kkr.
Musicum, inkl Akademiska kapellet	2 383 000	2 336 000	Drift av verksamheten. Lokaltjänstkostnaderna finansieras gm bidrag till gemensamma ändamål (331 tkr).
Ridundervisningen	145 000	135 000	Stipendier och viss verksamhet.
Ritundervisningen	298 000	160 000	138 000 kr avser hyra av rum i slottet
Universitetsaulan	500 000	500 000	Grundplåt = del av hyreskostnaden som inte kan debiteras på förhyrare.
Summa A	19 517 000	19 099 000	netto

Reservfonden 2003	Beslut 2003 kronor	Beslut 2002 kronor	Kommentarer, delposter etc. — OBS numera nettobelopp, dvs momsens borträknad! Pris- och löneomräkning 2 %.
B. Universitetsgemensamma aktiviteter			
Samverkan inom STUNS resp inom regionen Ölands Skogsby	1 270 000 612 000	1 270 000 600 000	STUNS 800 tkr. Regionen 470 tkr, fördelas i detalj av rektor. Enligt beslut i BASTU.
Acta Universitatis Upsaliensis	275 000	275 000	
Summa B	2 157 000	2 145 000	netto
C. Särskilda satsningar			
Evolutionsmuseet, uppbyggande av permanent utställning	500 000	500 000	Enligt förslag från museiutredningen skall medel under några år avsättas för uppbyggnad av permanent utställning vid evolutionsmuseet. 1 000 tkr har avsatts under åren 2000-2001. Medel utgår även under åren 2000-2003 med 500 tkr årligen.
Reserverat för senare disposition, rektor tff	8 826 000	6 136 000	
Summa C	9 326 000	6 636 000	netto
D. Strategiska, riktade satsningar	8 000 000	8 000 000	Dessutom anvisas 22 000 tkr ur universitetsgemensamma ändamål.
Totalt	39 000 000	35 880 000	netto
Tillgängligt utrymme	39 000 000		

OBS att beloppen ovan är nettobelopp, alltså de belopp som betalas ut
efter att högskolemomsen (8%) har räknats bort. År 2003 är det
prognosticerade beloppet inkl moms 42,4 Mkr, dvs disponibelt belopp netto

Bilaga 9 Tilldelning av medel och årsstudieplatser i grundutbildningen

Utgå från tilldeln i VP 2002			Förändr i VP 2003											FÖRSLAG tilldeln i VP 2003	
			pris- o löne- omr 2,46%	tilskott nya platser	kvalitet HSJT	kvalitet vård	bonus- avtalet	psyko- terapi	40 hst college 20 mångfald 10 avanc sv 10	avtals- pension	totalt	hyra o el			
tkr	hås		tkr	hås	tkr	tkr	tkr	tkr	tkr	tkr	tkr	tkr	tkr	hås	
hum-sam	323 600	11 683	7 961 0	526	14 958	8 057			750	1 000	20 536	376 861 0	59 275	436 136	12 249
med-farm	190 513	3 366	4 687 0	7	329	117	9 016				8 929	213 590 0	42 095	255 685	3 373
tek-nat	236 395	4 929	5 815	-50	-2 350	229					15 179	255 268	94 428	349 696	4 879
delsumma	750 508	19 978	18 462	483		8 403					44 643	845 719	195 798	1 041 517	20 501
Sokrates mm	500											500		500	
svenskundervisn, ram	2 400											2 600		2 600	
kurser på engelska+ utomeurop samarbete												450		450	
International, proj bidr												800		800	
hyra o el	189 127											184 716			
tomma lokaler	10 290											11 083			
inredn/utrustn,bygg	22 150											24 000		24 000	
Baltic univ												900		900	
datarådgivn, helpdesk, säkerhet												745		745	
datautb f stud o profil hemsidor	1 200											1 220		1 220	
bonusavtal								2 200				2 200		2 200	
fort-o vidare												600		600	
skrivstuga,språkl trän												1 200		1 200	
college												145		145	
utrustn, GU												10 000		10 000	
disponibelt	10 117											1 652		1 652	
summa takbelopp	976 175													1 088 529	
Särskilt åtagande:														0	
intern språkutb	6 845											7 307		7 307	
ped utbildn	900											961		961	
resurscentr												1 563		1 563	
Baltic univ												2 000		2 000	
totalt	983 920													1 100 361	
														total summa	1 100 361
															1 100 360

10 Konsistoriets beslut

Med anledning av förslaget till verksamhetsplan för budgetåret 2003 beslutar konsistoriet, under förutsättning av riksdagens beslut

att erinra områdesnämnder, fakultetsnämnder, institutionsledningar och övriga ledningsansvariga om vad som anförs i avsnitt 3 om ansvarsförhållanden vid universitetet,

att fastställa den fördelning av anslaget till forskning/forskarutbildning som föreslås i avsnitten 2.2, 4.1, 4.2, 4.3 samt, vad avser delposten *Ersättning för lokalhyror*, avsnitt 5.2 och 5.3,

att medel anvisas för forskning och forskarutbildning inom den utbildningsvetenskapliga fakulteten på det sätt som föreslås i avsnitt 2.2,

att fastställa den fördelning av anslag för grundutbildning som anges i avsnitt 2.2,

att uppdra åt rektor att genomföra de i avsnitt 2.2 beslutade insatserna för en ökning av den sociala och etniska mångfalden, ökad internationalisering och en förstärkning av fortbildning och vidareutbildning

att dels uppdra åt fakultetsnämnder/motsv att genomföra den grundutbildning och forskning/ forskarutbildning och vidta de övriga åtgärder som anges i avsnitten 4.1--4.3, dels anvisa de medel härför som anges i samma avsnitt,

att uppdra åt rektor att, med anledning av regeringens besparing inom grundutbildningen, planera för ett samlat förslag avseende fördelning och omprioriteringar av grundutbildningsplatser inför verksamhetsåret 2004

att fastställa i avsnitt 6 föreslagna låneramar samt föreslagen fördelning av medel för ränte- och avskrivningskostnader,

att uppdra åt rektor, överbibliotekarie och förvaltningschef att genomföra universitetsgemensam verksamhet i den omfattning och inom de ramar som framgår av avsnitt 7 samt bilagorna 6a - b,

att finansieringen av universitetsgemensamma funktioner och avgiften till Sunet skall ske enligt den fördelning av bidrag från fakulteter och med tillämpning av den modell som anges i avsnitt 7.9,

att uppdra åt rektor att, som en konsekvens av omorganisationen av förvaltningsenheterna för utveckling och utvärdering samt tryck och medier, fastställa budgetramar för berörda enheter

att fastställa fördelningen av reservfonden enligt förslag i bilaga 8,

att rektor för strategiska, riktade satsningar skall disponera 8 mkr ur reservfonden samt 22 mkr från universitetsgemensamma medel,

att uppdra åt rektor att, när statsmakternas besked föreligger, slutligt fastställa det lönepåslag som behövs för att täcka arbetsgivaravgift och övriga personalrelaterade avgifter m m,

att uppdra åt rektor att införa de ändringar som föranleddes av konsistoriets behandling samt i övrigt besluta om den slutliga utformningen av planen och därvid särskilt beakta förslaget om att i ett eget avsnitt redovisa konsistoriets insatser rörande den tredje uppgiften.